



**DRECHTSTEDEN**  
ZEKERHEID

Voorwaarden

## Werkmaterieelverzekering

---

Artikel  
Datum

H 01.9.23  
01 september 2023

---

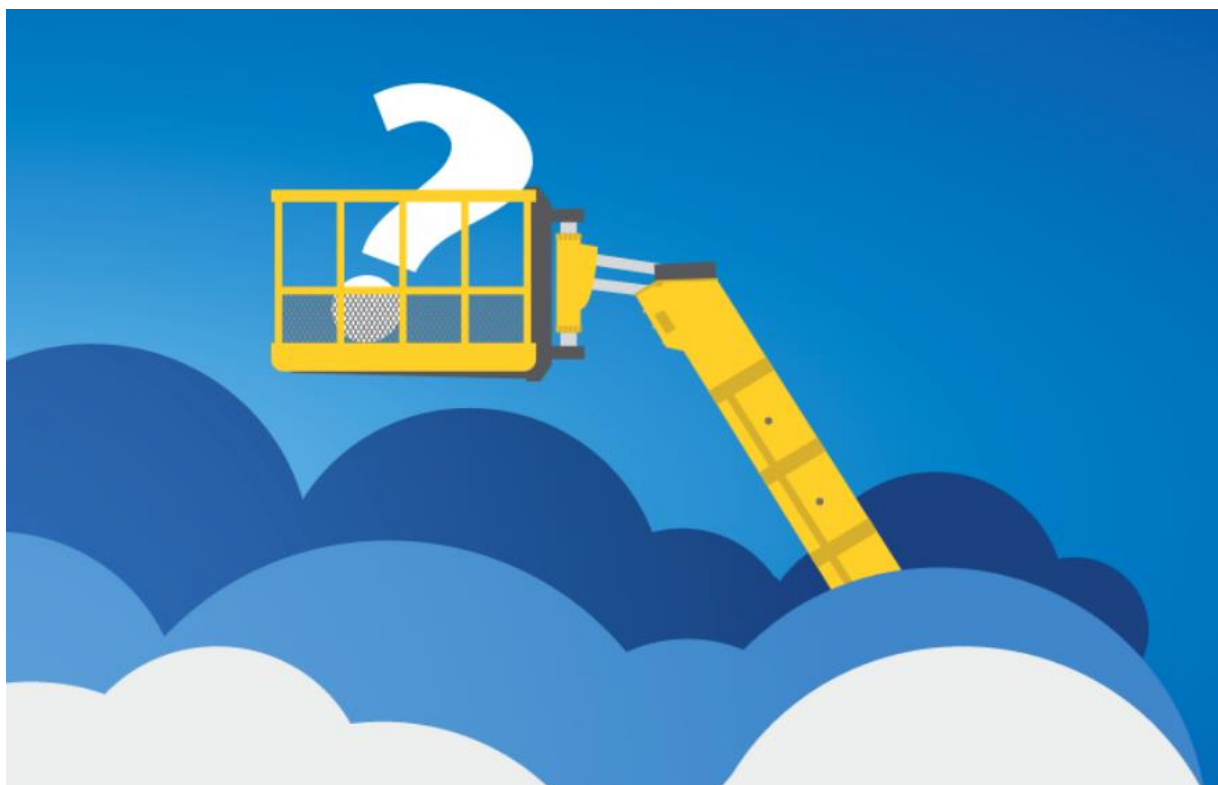

## Inhoud

Artikel 1 Wat voor verzekering is dit? .....	4
Artikel 2 Wat is verzekerd.....	5
Artikel 2.1 Aansprakelijkheid.....	5
Artikel 2.2 Schade aan het werkmaterieel .....	7
Artikel 2.3 Schade bestuurder (SVI) .....	11
Artikel 2.4 Waarvoor bent u nog meer verzekerd?.....	13
Artikel 3 Wat is niet verzekerd? .....	13
Artikel 3.1 Algemene uitsluitingen .....	13
Artikel 3.2 Aanvullende uitsluitingen voor de dekking Aansprakelijkheid .....	16
Artikel 3.3 Extra uitsluitingen Schade aan het werkmaterieel .....	16
Artikel 3.4 Extra uitsluitingen Schade bestuurder .....	16
Artikel 4 Wat gebeurt er bij schade en wat vergoeden wij? .....	17
Artikel 4.1 Wat zijn de verplichtingen bij schade?.....	17
Artikel 4.2 Wat gebeurt er als verplichtingen niet worden nagekomen? .....	17
Artikel 4.3 Op welk moment keren wij de schade uit? .....	18
Artikel 4.4 Wat zijn de regels voor betalingen aan anderen? .....	18
Artikel 4.5 Hoe werkt het als wij schade willen verhalen? .....	18
Artikel 4.6 Wat doen wij als u een schade aan onsdoorgeeft? .....	18
Artikel 4.7 Wat geldt er nog meer bij een schade onder Aansprakelijkheid?.....	18
Artikel 4.8 Wat geldt er nog meer bij een schade onder Schade aan het werkmaterieel? .....	19
Artikel 4.9 Wat geldt er nog meer bij een schade onder Schade bestuurder? .....	20
Artikel 5 Welke andere afspraken zijn er? .....	21
Artikel 5.1 Algemene informatie .....	21
Artikel 5.2 Begin en einde van de verzekering .....	21
Artikel 5.3 Welke veranderingen moet u altijd doorgeven? .....	23
Artikel 5.4 Het betalen van de premie .....	24
Artikel 6 Wanneer kunnen wij uw verzekering aanpassen?.....	25
Artikel 6.1 Wijzigingen op de contractsvervaldatum .....	25
Artikel 6.2 Wanneer mogen wij de premie en/of de voor-waarden aanpassen? .....	26
Artikel 7 Hoe gaan wij om met persoonsgegevens? .....	27
Artikel 7.1 Waarvoor gebruiken wij persoonsgegevens?.....	27
Artikel 7.2 Wanneer geven wij persoonsgegevens door aan anderen? .....	27
Artikel 7.3 Met welke andere bedrijven kunnen wij persoonsgegevens delen?.....	27
Artikel 7.4 Volgens welke gedragscode verwerken wij persoonsgegevens? .....	28
Artikel 8 Wat doen wij bij fraude?.....	28
Artikel 9 Welk recht is van toepassing op deze verzekering?.....	28
Artikel 10 Waar kunt u terecht met klachten?.....	28
Artikel 11 (Inter)nationale sancties .....	29
Als er sprake is van terrorisme .....	30
Artikel 12 Begripsomschrijvingen .....	30
Artikel 12.1 Terrorisme.....	30
12.1.2 Kwaadwillige besmetting .....	30
12.1.3 Preventieve maatregelen.....	30
12.1.4 Nederlandse Herverzekeringmaatschappij voor Terrorismeschaden N.V. (NHT) .....	30
12.1.5 Verzekeringsovereenkomsten .....	30
12.1.6 In Nederland toegelaten verzekeraars.....	31
Artikel 13 Begrenzing van de dekking voor het terrorismerisico.....	31
Artikel 14 Uitkeringsprotocol NHT .....	31

Artikel 15 Samenvatting uitkeringsprotocol NHT .....	32
Artikel 15.1 Algemeen .....	32
Artikel 15.2 Samenvatting procedure .....	32
Artikel 15.3 Terrorisme van welk jaar? .....	32
Artikel 15.4 Vaststelling uitkeringspercentage en vergoeding .....	32
Artikel 15.5 Definitieve afwikkeling van claims .....	33
Begrippenlijst .....	34

# Belangrijk om vooraf te weten

## Artikel 1 Wat voor verzekering is dit?

### Wat is een werkmaterieelverzekering?

Een werkmaterieelverzekering beschermt u tegen de financiële gevolgen van schade die het gevolg is van het gebruik of bezit van werkmaterieel.

De werkmaterieelverzekering bestaat uit 3 onderdelen:

- Aansprakelijkheid
- Schade aan het werkmaterieel
- Schade bestuurder (SVI)

In uw polis staat welke onderdelen u hebt verzekerd. Hieronder volgt een korte beschrijving van de onderdelen.

### Aansprakelijkheid (inclusief schade aan eigen zaken)

U kunt aansprakelijk gesteld worden voor schade die met het werkmaterieel aan anderen wordt toegebracht. U kunt dit verzekeren onder de werkmaterieelverzekering. Deze verzekering voldoet aan de eisen van de Wet Aansprakelijkheidsverzekering Motorrijtuigen (WAM). Ook schade aan eigen zaken is meeverzekerd.

### Schade aan het werkmaterieel

Hiermee verzekert u schade aan het werkmaterieel zelf. Dit is een volledige cascodekking.

### Schade bestuurder

Tijdens het uitvoeren van werkzaamheden met het werkmaterieel, kan de bestuurder letsel oplopen. U kunt dit verzekeren onder de werkmaterieelverzekering.

### Wat staat in deze voorwaarden en wat staat in de polis?

De verzekering bestaat uit:

- deze voorwaarden en
- de polis. Het clauseblad is onderdeel van de polis.

In deze voorwaarden leest u wat verzekerd is, wat niet verzekerd is en wat dit betekent in geval van schade. Aan het eind van deze voorwaarden vindt u de andere afspraken die gelden voor deze verzekeringsovereenkomst.

In uw polis staan de afspraken die specifiek voor uw verzekering gelden. Bijvoorbeeld welk werkmaterieel u verzekerd hebt en welke verzekerde bedragen, eigen risico's en clausules van toepassing zijn. Als er verschil is tussen deze voorwaarden en wat in uw polis staat, dan gelden de afspraken die in de polis staan.

**Let op:** in de polis, de voorwaarden en de clausules kunnen preventie-eisen zijn voorgescreven. Het is belangrijk dat u nagaat of u aan deze preventie eisen voldoet. Als u niet aan deze eisen voldoet, kan dat gevolgen hebben voor uw recht op schadevergoeding. Neemt u bij twijfel hierover contact op met uw verzekeringsadviseur.

### Wie worden bedoeld met 'u' en 'wij'?

Als wij in deze voorwaarden of in uw polis spreken over 'u' dan bedoelen wij de verzekeringnemer. Met 'wij' bedoelen we risicodragers of de gevolmachtigde die namens ons de polis heeft ondertekend.

### Wie is uw eerste aanspreekpunt?

Hebt u deze verzekering gesloten via een verzekeringsadviseur? Dan is uw verzekeringsadviseur uw eerste aanspreekpunt. Dat betekent dat u schademeldingen en andere mededelingen aan ons altijd via uw verzekeringsadviseur doet.

## Artikel 2 Wat is verzekerd

Deze verzekering is opgebouwd uit verschillende onderdelen. In uw polis staat welke onderdelen u hebt verzekerd.

### Wat is de betekenis van het verzekerde bedrag?

Wij vergoeden de schade tot maximaal het in de polis vermelde verzekerde bedrag per gebeurtenis.

### Wanneer is er dekking?

Er is alleen dekking als:

- de schadeveroorzakende gebeurtenis zich tijdens de looptijd van de verzekering heeft voorgedaan
- de schade niet is uitgesloten in artikel 3 'Wat is niet verzekerd?' of in de polis
- bij het aangaan van deze verzekering was onzeker dat de gebeurtenis zou plaatsvinden. Breidt u de dekking later uit? Dan geldt voor de uitgebreide dekking de wijzigingsdatum als het moment waarop u de verzekering hebt gesloten.

### Waar hebt u dekking?

Deze verzekering biedt dekking voor schaden die zijn ontstaan binnen Nederland, België, Luxemburg en Duitsland.

Als wij met u een ander dekkinggebied hebben afgesproken, staat dit vermeld in uw polis.

## Artikel 2.1 Aansprakelijkheid

Deze dekking geldt alleen als dit op uw polis staat.

Deze dekking geldt per gebeurtenis zoals hieronder omschreven.

- a. Bij schade waarvoor verzekerde volgens de WAM aansprakelijk is: voor personenschade en zaakschade, elk afzonderlijk tot de verzekerde som daarvoor.  
Moet u volgens deze wet voor een hoger bedrag verzekerd zijn dan in uw polis staat? Of moet dit volgens buitenlandse wetgeving? Dan bent u verzekerd voor dit hogere bedrag.
- b. Bij schade waarvoor verzekerde anders dan volgens de WAM aansprakelijk is: voor personenschade en zaakschade samen, tot de verzekerde som daarvoor.

### WAM (Wet Aansprakelijkheidsverzekering Motorrijtuigen)

Deze verzekering voldoet aan de eisen van de Wet Aansprakelijkheidsverzekering Motorrijtuigen.

### Wie zijn de verzekerden?

De verzekerden zijn:

- a. u, als eigenaar van het werkmaterieel (verzekeringnemer);
- b. de bestuurder van het werkmaterieel die met uw toestemming het werkmaterieel bedient of bestuurt;
- c. de passagiers van het werkmaterieel;
- d. de werkgever van de onder punt b en c genoemde personen, als deze in de hoedanigheid van werkgever aansprakelijk is voor het gedrag van deze personen.
- e. de regiehouder. Hiermee bedoelen wij de persoon die op het moment dat de schade wordt veroorzaakt, bevoegd is om te bepalen hoe de werkzaamheden met het werkmaterieel moeten worden uitgevoerd. Endaaronder de bestuurder instructies geeft. Deze persoon is niet verzekerd als zijn aansprakelijkheid:
  - gedekt is onder een andere verzekering of;
  - gedekt zou zijn onder een andere verzekering als deze werkmaterieelverzekering niet bestond.

Als we in deze voorwaarden 'u' gebruiken, bedoelen we de verzekeringnemer. Alle (rechts)personen die genoemd staan bij punt b t/m e noemen we de 'verzekerden'.

## Waarvoor bent u verzekerd?

U bent verzekerd voor:

### 1. Schade met of door het werkmaterieel veroorzaakt

Verzekerd is de aansprakelijkheid van de verzekerde voor schade die met of door het verzekerde werkmaterieel of een daaraan gekoppelde aanhangwagen is veroorzaakt. Alleen schade aan personen of zaken en de daaruit voortvloeiende schade is verzekerd. Schade aan ondergrondse zaken, zoals ondergrondse kabels en leidingen, is alleen verzekerd als dit in de polis staat.

### 2. Schade veroorzaakt door de lading

Verzekerd is de aansprakelijkheid van de verzekerde voor schade veroorzaakt door de lading. Met lading bedoelen wij: zaken die zich bevinden op, vallen van of gevallen zijn van het verzekerde werkmaterieel of een daaraan gekoppelde aanhangwagen. Is de schade veroorzaakt tijdens laad-/loswerkzaamheden? Dan vergoeden wij de schade niet als deze:

- gedekt is onder een andere verzekering of;
- gedekt zou zijn onder een andere verzekering als deze werkmaterieelverzekering niet bestond.

Wij dekken geen:

schade aan zaken die zich op of in het werkmaterieel bevinden, daarop zijn geladen of daarvan zijn gelost; of schade aan zaken die aan het werkmaterieel zijn gekoppeld of op een andere manier door het werkmaterieel worden voortbewogen.

### 3. Schade aan eigen zaken

Schades aan eigen zaken door het verzekerde werkmaterieel zijn meeverzekerd. De vergoeding bedraagt maximaal € 125.000. Het eigen risico dat op de polis staat vermeld is van toepassing.

Met eigen zaken bedoelen wij:

- zaken die uw eigendom zijn;
- zaken die u of de aansprakelijke verzekerde hebben gehuurd, geleend of vanuit een andere soortgelijke overeenkomst gebruiken.

Niet verzekerd is:

- bedrijfs- en/of gevolgschade;
- schade aan het werkmaterieel zelf;
- waardevermindering;
- schade aan zaken die zich op of in het werkmaterieel bevinden of daarop werden geladen of daarvan werden gelost;
- schade aan zaken die aan het werkmaterieel zijn gekoppeld of op een andere manier door het werkmaterieel worden voortbewogen;
- schade die gedekt zou zijn onder een andere verzekering als deze werkmaterieelverzekering niet bestond.

## Extra dekkingen

Naast de schade zelf vergoeden wij ook de volgende kosten:

### 1. Kosten van verweer

Bent u (of een andere verzekerde) aansprakelijk gesteld voor een schade en moet u daardoor kosten maken voor juridische ondersteuning? Dan vergoeden wij deze kosten. Het gaat om kosten voor:

- a. Verweer dat onder onze leiding wordt gevoerd. Daarbij gaat het ook om verweer in een proces dat een andere partij tegen u, een verzekerde of ons aanspant. Wij vergoeden in deze gevallen ook de proceskosten als u, een andere verzekerde of wij daartoe worden veroordeeld.
- b. Rechtsbijstand die op ons verzoek wordt verleend in een strafproces tegen u of een andere verzekerde.

### 2. Wettelijke rente

Moet u of een andere verzekerde wettelijke rente betalen over een schadevergoeding die u verschuldigd bent? Dan vergoeden wij deze wettelijke rente zo nodig boven het verzekerde bedrag.

## Artikel 2.2 Schade aan het werkmaterieel

Deze dekking geldt alleen als dit op uw polis staat. Op uw polis staat dan dat u 'Casco' en/of 'Eigen gebrek' heeft verzekerd.

### Wie zijn de verzekerden?

De verzekerde bent u.

### Waarvoor bent u verzekerd?

Met deze dekking bent u verzekerd voor schade aan uw werkmaterieel. Onder uw werkmaterieel verstaan we:

- a. Het object of de objecten die op uw polis staan. Dit kan ook een omschrijving van een groep objecten zijn; of
- b. De onderdelen en gereedschappen die bij de standaarduitrusting van het werkmaterieel horen. De standaarduitrusting is de uitrusting die bij de aankoop van het werkmaterieel is meeverzekerd en op de aankoopnota staat vermeld.

Zijn er bijzondere voorzieningen in, aan of op het werkmaterieel gemonteerd? Dan is een schade hieraan ook meeverzekerd als deze voorzieningen in de verzekerde som zijn meegenomen.

U bent verzekerd voor schade aan het werkmaterieel door een verzekerde gebeurtenis. Welke gebeurtenissen daar precies onder vallen, hangt af van de dekking waarvoor u gekozen heeft. Op uw polis ziet u of uw werkmaterieel voor 'Casco' en/of 'Eigen gebrek' is verzekerd. Hieronder leest u welke schades verzekerd zijn onder elk van deze dekkingen.

### Casco

Als in uw polis staat dat uw werkmaterieel voor 'casco' is verzekerd, is schade veroorzaakt door de volgende gebeurtenissen verzekerd:

#### 1. Schade door brand

Gedekt is schade die is ontstaan door een brand. Hieronder verstaan we een vuur buiten een haard, dat:

- Veroorzaakt is door verbranding; en
- Met vlammen gepaard gaat; en
- In staat is zich uit eigen kracht voort te planten.

Zo is onder andere geen brand:

- Zegen, schroeien, smelten, verkolen of broeien;
- Het doorbranden van elektrische apparaten en motoren;
- Het oververhitten, doorbranden of doorbreken van ovens en ketels.

Deze schade is ook gedekt als de brand is veroorzaakt door een eigen gebrek van het werkmaterieel (bijvoorbeeld do or kortsluiting). De herstelkosten van dit gebrek zelf zijn niet verzekerd.

#### 2. Schade door ontploffing

Gedekt is schade die is ontstaan door een ontploffing. Hieronder verstaan wij een plotselinge, onvoorziene, hevige krachtsuiting van gas, damp, vloeistof of (fijnverdeelde) vaste stof. Daarbij geldt het volgende:

- Wordt de ontploffing veroorzaakt door plotselinge over- of onderdruk in een – al dan niet gesloten – vat met gas, damp, vloeistof of (fijnverdeelde) vaste stof? Dan is er alleen sprake van een ontploffing als de wand van het vat onder die druk is bezweken, waarna de druk binnen het vat plotseling even groot is geworden als de druk buiten het vat.
- Vindt de ontploffing buiten het vat plaats? Dan is er alleen sprake van een ontploffing als er een drukgolf is ontstaan door een chemische reactie die heeft geleid tot het ontstaan of uitzetten van vaste, vloeibare of gasvormige stoffen of een mengsel daarvan.

Er is geen dekking indien sprake is van een implosie.

Deze schade is ook gedekt als de ontploffing het gevolg is van een eigen gebrek van het werkmaterieel. De herstelkosten van dit gebrek zelf zijn niet verzekerd.

### **3. Schade door een blikseminslag**

Gedekt is schade die is ontstaan:

- Door blikseminslag op de locatie van het verzekerde werkmaterieel; of
- Door blikseminslag in de directe omgeving van het verzekerde werkmaterieel; of
- Door inductie of overspanning als gevolg van blikseminslag op een van de genoemde locaties.

Onder een blikseminslag verstaan we een ontlading van atmosferische elektriciteit naar de aarde toe, waardoor er op de plaats van de blikseminslag aantoonbare schade ontstaat.

### **4. Schade door diefstal, verduistering en joyriding**

Gedekt is schade die is ontstaan:

- Door diefstal, verduistering en joyriding, of een poging daartoe; of
- Bij het plegen van diefstal, verduistering en joyriding, of een poging daartoe; of
- Tijdens de periode dat u als gevolg van een van deze gebeurtenissen niet over het werkmaterieel kon beschikken.

### **5. Schade door glasbreuk**

Gedekt is schade die is ontstaan doordat één of meer ruiten van het werkmaterieel zijn gebroken.

Deze dekking geldt niet als:

- a. Er alleen sprake is van een ster in de ruit;
- b. De ruitbreuk ontstaan is doordat het werkmaterieel:
  - Tegen iets of iemand aan is gebotst;
  - In een slip is geraakt;
  - Is omgeslagen;
  - Van de weg is geraakt;
  - Te water is geraakt.

### **6. Schade door storm**

Gedekt is schade die veroorzaakt is door wind met een snelheid van ten minste 14 meter per seconde of 50 kilometer per uur (windkracht 7 of meer) waardoor;

- Het werkmaterieel omver is gewaaid; of
- Er voorwerpen tegen het werkmaterieel aan zijn gekomen.

### **7. Schade door een luchtvaartuig**

Gedekt is schade die is ontstaan:

- Doordat er een luchtvaartuig of onderdelen daarvan zijn neergestort; of
- Doordat er voorwerpen uit een luchtvaartuig zijn gevallen.

### **8. Schade door botsen, slippen, omslaan, van de weg of te water raken**

Gedekt is schade die is ontstaan doordat het werkmaterieel:

- Tegen iets of iemand aan is gebotst;
- In een slip is geraakt;
- Is omgeslagen;
- Van de weg is geraakt;
- Te water is geraakt.

Deze schade is ook gedekt als de schade het gevolg is van een eigen gebrek van het werkmaterieel. De herstellkosten van dit gebrek zelf zijn niet verzekerd.

### **9. Schade door vandalisme**

Gedekt is schade die is veroorzaakt door vandalisme.

### **10. Schade door onoordeelkundige of foutieve bediening**

Gedekt is schade die is veroorzaakt doordat de bestuurder het werkmaterieel zonder verstand van zaken of foutief heeft bediend.

### **11. Schade door bevriezing**

Gedekt is schade die is veroorzaakt door bevriezing, maar alleen als die bevriezing direct verband houdt met één van de schade als gevolg van een hiervoor omschreven gebeurtenis.



## **12. Schade door een aardbeving of andere natuurramp**

Gedekt is schade die ontstaan is door een grondverzakking, aardverschuiving, aardbeving, vulkanische uitbarsting of andere natuurramp. Onder aardbeving verstaan we ook een trilling in het aardoppervlak die het gevolg is van winning van gas, olie, delfstoffen en/of zout.

## **13. Schade door een ander onheil**

Gedekt is schade die is ontstaan door een andere plotselinge en onverwachte gebeurtenis waar u zelf niets aan kon doen (een 'van buitenkomend onheil').

### **Eigen gebrek**

Als in uw polis staat dat uw werkmaterieel voor 'Eigen gebrek' is verzekerd, dekken wij schades die zijn veroorzaakt door:

- a. machinebreuk;
- b. materiaalmoetheid;
- c. materiaal- en constructiefouten; of
- d. kortsluiting.

De herstelkosten van het eigen gebrek zelf zijn ook verzekerd.

Schade door eigen gebrek is niet verzekerd als de schade wordt vergoed onder de garantie of coulance van de leverancier of fabrikant.

## **Extra dekkingen**

De Dekking Casco heeft een aantal aanvullende dekkingen, die we hieronder beschrijven.

Deze aanvullende dekkingen gelden alleen als voldaan is aan de voorwaarden in artikel 2.2. Deze dekkingen gelden ook als de totale schadevergoeding hierdoor hoger wordt dan de verzekerde sommen die op uw polis staan.

### **1. Kosten voor een bijdrage in averij-grosse**

Was uw werkmaterieel aan boord van een schip dat zich in een noodsituatie bevond? En heeft de bemanning opzettelijk schade aan het schip of de lading toegebracht om het schip en de (overige) lading te redden? Dan kunt u gevraagd worden om een bijdrage te betalen voor deze schade. Dat heet een bijdrage in averij-grosse. Wij vergoeden deze bijdrage voor zover deze betrekking heeft op het verzekerde werkmaterieel, zo nodig boven het verzekerde bedrag.

Voor deze dekking geldt geen eigen risico.

### **2. Kosten van vervoer naar reparateur**

Kunt u uw werkmaterieel en/of een daaraan gekoppelde aanhangwagen niet meer gebruiken als gevolg van een schade? En is het daarom noodzakelijk om deze te bergen en naar een garage te laten slepen? Dan vergoeden wij de redelijke kosten van berging, noodzakelijke bewaking van het verzekerde object alsmede het vervoer naar en van de dichtstbijzijnde reparateur. Dat doen we alleen als de schade rechtstreeks en uitsluitend is veroorzaakt door een gedekte gebeurtenis.

Wij vergoeden deze kosten zo nodig boven het verzekerde bedrag.

### **3. Kosten om een noodvoorziening te treffen**

Heeft uw verzekerde werkmaterieel een gedekte schade opgelopen die niet direct hersteld kan worden? En moet u als gevolg daarvan een tijdelijke noodvoorziening aanbrengen? Dan krijgt u de redelijke kosten hiervan vergoed, voor zover deze voorziening redelijkerwijs noodzakelijk was. Wij vergoeden deze kosten zo nodig boven het verzekerde bedrag.

#### **4. Vergoeding kosten vervangend werkmaterieel**

Wij vergoeden de kosten voor het huren van vervangend werkmaterieel. Als het huren van vervangend werkmaterieel noodzakelijk is vanwege het uitvallen van het verzekerde werkmaterieel door een verzekerde gebeurtenis. Wij vergoeden de kosten tot maximaal 10% van het voor het werkmaterieel verzekerde bedrag, maar nooit meer dan € 10.000,-. De volgende kosten worden vergoed:

- kosten die u moet maken voor het huren van vervangend werkmaterieel dat vergelijkbaar is met het uitgevallen, verzekerde werkmaterieel;
- noodzakelijk gemaakte kosten om het vervangende werkmaterieel geschikt te maken voor de werkzaamheden waarvoor het beschadigde, verzekerde werkmaterieel werd gebruikt;
- kosten die u maakt voor het vervoer van het gehuurde werkmaterieel naar en van de locatie waar u dit werkmaterieel wilt gebruiken. Dit geldt niet voor kosten die u ook zou hebben gemaakt als u het verzekerde werkmaterieel nog kon gebruiken.

#### **5. Schade aan gereedschappen en andere zaken**

Wij vergoeden schade aan gereedschappen, hulpstukken en uitrusting die zich in of op uw werkmaterieel bevinden.

Dit doen we alleen als de schade is veroorzaakt door een gedekte gebeurtenis die ook schade aan het werkmaterieel zelf heeft veroorzaakt.

Per gebeurtenis ontvangt u maximaal € 500,-. Voor deze dekking geldt geen eigen risico.

#### **6. Kosten van berging en opruiming**

Is uw werkmaterieel als gevolg van een gedekte gebeurtenis beschadigd of onbruikbaar geraakt? En bent u volgens de wet of op basis van een overeenkomst verplicht om het beschadigde werkmaterieel op te ruimen of te bergen?

Dan krijgt u de kosten hiervan vergoed voor zover:

- a. deze opruiming het noodzakelijke gevolg is van een gedekte schade; en
- b. deze kosten niet zijn inbegrepen in het vastgestelde schadebedrag; en
- c. het niet gaat om kosten voor grond- en/of watersanering.

Maar de hoogte van het bedrag dat wij vergoeden is maximaal gelijk aan het verzekerde bedrag.

#### **7. Kosten van experts bij schaderegeling**

Als u een schade heeft, kunnen wij de omvang hiervan vaststellen door een expert. Wij vergoeden de kosten van deze expert per gebeurtenis tot maximaal de verzekerde som. Daarbij gelden de volgende voorwaarden:

- a. Wij stellen de expert zelf aan of we spreken met u af dat u deze aanstelt; en/of
- b. Als u zelf een expert aanstelt, vergoeden we de redelijke kosten van deze expert; en
- c. Voor deze aanvullende dekking geldt geen eigen risico.

#### **8. Kosten voor stalling en bewaking**

Kunt u uw werkmaterieel en/of een daaraan gekoppelde aanhangwagen niet meer gebruiken als gevolg van een schade? En is het daarom noodzakelijk om deze te stallen of laten bewaken? Dan krijgt u de kosten hiervan vergoed voor zover wij deze redelijk vinden. Voorwaarde is dat de schade rechtstreeks en uitsluitend is veroorzaakt door een gedekte gebeurtenis.

Per gebeurtenis ontvangt u maximaal de verzekerde som.

#### **9. Kosten voor transport vanuit het buitenland**

Kunt u uw werkmaterieel en/of een daaraan gekoppelde aanhangwagen niet meer gebruiken als gevolg van een schade in het buitenland? En is het daarom noodzakelijk om deze naar Nederland te vervoeren? Dan krijgt u de redelijke kosten hiervan vergoed.

Hiervoor gelden de volgende voorwaarden:

- a. De schade aan het werkmaterieel en/of de aanhangwagen is rechtstreeks en uitsluitend veroorzaakt door een gedekte gebeurtenis; en
- b. Deze gebeurtenis heeft plaatsgevonden binnen het dekkingsgebied van deze verzekering, maar buiten Nederland; en
- c. Het werkmaterieel en/of de aanhangwagen kan niet binnen vier werkdagen zodanig worden gerepareerd dat de (terug)reis op technisch verantwoorde wijze kan plaatsvinden. Dit lukt ook niet met een noodreparatie; en
- d. De kosten van het vervoer zijn lager dan de dagwaarde van het beschadigde werkmaterieel en/of de aanhangwagen direct na de gebeurtenis.

Zijn de kosten van het vervoer hoger dan de dagwaarde van het beschadigde werkmaterieel en/of de aanhangwagen direct na de gebeurtenis? Dan vergoeden wij de kosten om het werkmaterieel en/of de aanhanger in te voeren om deze te vernietigen op de plek waar ze gestrand zijn. Ook vergoeden wij de redelijke kosten in dit geval het vervoer van de zaken die zich in het werkmaterieel en/of de aanhanger bevonden naar een adres in Nederland.

Per gebeurtenis ontvangt u maximaal de verzekerde som.

#### **10. Dagvergoeding**

U ontvangt een tegemoetkoming van € 50,- per dag gedurende de tijd waarin verzekerde niet feitelijk over het in de polis omschreven werkmaterieel en/of een daaraan gekoppelde aanhangwagen kan beschikken als gevolg van diefstal, joyriding of oplichting / verduistering. Deze dekking gaat in op de dag die volgt op de dag waarop van de gebeurtenis aangifte bij de politie is gedaan.

Deze dekking geldt per gebeurtenis tot een maximum van 30 dagen.

#### **11. Kosten voor maatregelen om schade te voorkomen of te beperken**

Als uw werkmateriaal een gedekte schade oploopt of dreigt op te lopen, moet u maatregelen nemen om (verdere) schade te voorkomen of te beperken. We noemen dit 'beredding'. Wij vergoeden de kosten van de beredding en van eventuele materiële schade aan zaken die bij de beredding zijn ingezet.

U krijgt alleen de redelijke kosten vergoed. Wij vergoeden deze kosten zo nodig boven het verzekerde bedrag.

#### **Artikel 2.3 Schade bestuurder (SVI)**

Deze dekking geldt alleen als dit op uw polis staat.

##### **Wie zijn verzekerd?**

De volgende (rechts)personen kunnen gebruik maken van deze dekking:

- u, de verzekeringnemer. Dit is de (rechts)persoon die deze verzekering heeft afgesloten en die als verzekeringnemer op de polis vermeld staat; en
- andere personen die u direct of indirect toestemming heeft gegeven om het verzekerde werkmaterieel te besturen.

Deze dekking geldt alleen op de momenten dat u of de personen onder b het verzekerde werkmaterieel daadwerkelijk besturen.

Als we in deze voorwaarden 'u' gebruiken, bedoelen we de verzekeringnemer. De (rechts)personen die genoemd staan onder b, noemen we de 'verzekerden'.

##### **Wat houdt deze dekking in?**

Gedekt is schade door een hierna vermelde gedekte gebeurtenis, indien sprake is van alle hierna genoemde omstandigheden.

- a. De gebeurtenis vindt plaats nadat deze dekking is ingegaan; en
- b. Bij het aangaan van deze dekking was onzeker dat de gebeurtenis zou plaatsvinden; en
- c. De gebeurtenis vindt plaats binnen het dekkingsgebied.

Deze dekking geldt per gebeurtenis voor alle verzekerde personen samen tot maximaal de verzekerde som.

Bij deelname aan het verkeer met het werkmaterieel geldt de dekking tijdens het rijden alleen voor de personen die op één eigen zitplaats zitten.

Indien tijdens deelname aan het verkeer met het werkmaterieel meer personen worden vervoerd dan op grond van het aantal aanwezige zitplaatsen is toegestaan, geldt de dekking

- naar verhouding van het aantal aanwezige zitplaatsen; en
- tijdens het rijden alleen voor de personen die op één eigen zitplaats zitten.

### **Schade**

Onder schade wordt verstaan personenschade en zaakschade zoals hieronder omschreven.

#### **Personenschade**

Letsel of benadeling van de gezondheid van een verzekerde persoon die

- medisch zijn vast te stellen; en
- al dan niet de dood tot gevolg hebben.

#### **Zaakschade**

Beschadiging, verlies, vernietiging of verdwijning van roerende zaken van een verzekerde persoon die zich aan, op, of in het werkmaterieel bevinden.

Onder zaakschade wordt niet verstaan:

- schade aan motorrijtuigen, aanhangwagens en vaartuigen; of
- gevolgschade van materiële schade.

#### **Waarvoor bent u verzekerd?**

Met deze dekking bent u verzekerd voor schade die u of een andere verzekerde oploopt als gevolg van:

1. Onvoorzien, plotseling, onverwacht van buitenaf op het lichaam inwerkend geweld waaruit rechtstreeks in een ogenblik een medisch vast te stellen lichamelijk letsel is ontstaan, hierna te noemen 'ongeval', door deelname aan het verkeer met het werkmaterieel door een verzekerde persoon.

Deze dekking geldt ook indien het ongeval plaatsvindt:

- tijdens in- en uitstappen; of
  - gedurende aanwezigheid in of bij het werkmaterieel bij pech onderweg; of
  - gedurende aanwezigheid in of bij het werkmaterieel in een tankstation voor kortstondig verblijf
  - onderweg, zoals voor het bijvullen van brandstof in het werkmaterieel.
2. Een onvoorziene, plotselinge, onverwachte gebeurtenis die van buitenaf inwerkt op de roerende zaken, zoals hieronder onder 'Zaakschade' genoemd, door deelname aan het verkeer met het werkmaterieel door een verzekerde persoon.

#### **In welk gebied geldt de dekking?**

Deze dekking geldt alleen voor schades die zijn ontstaan in Nederland, België, Luxemburg en Duitsland.

Als wij met u een ander dekkinggebied hebben afgesproken, dan staat dit op uw polis.

#### **Welke aanvullende dekkingen biedt deze verzekering?**

Deze dekking heeft een aantal aanvullende dekkingen, die we hieronder beschrijven. Deze aanvullende dekkingen gelden alleen als voldaan is aan de voorwaarden in artikel 2.3 'Wat houdt deze dekking in?'. Deze dekkingen gelden ook als

de totale schadevergoeding hierdoor hoger wordt dan de verzekerde som.

#### **Kosten voor maatregelen om schade te voorkomen of te beperken**

Als er een gedekte schade ontstaat of dreigt te ontstaan, moet u maatregelen nemen om (verdere) schade te voorkomen of te beperken. We noemen dit 'beredding'. Wij vergoeden de kosten van de beredding en van eventuele materiële schade aan zaken die bij de beredding zijn ingezet.

U krijgt alleen de kosten vergoed die wij redelijk vinden. Deze dekking geldt per gebeurtenis tot maximaal de verzekerde som.

### **Postwhiplashsyndroom en/of postcommotioneel syndroom**

Heeft u of een andere verzekerde een postwhiplashsyndroom en/of postcommotioneel syndroom opgelopen terwijl u of hij met het werkmaterieel deelnam aan het verkeer? En is dit syndroom het gevolg van een plotseling, onverwacht geweld dat van buitenaf op het lichaam heeft ingewerkt? Dan ontvangt u of deze andere verzekerde hiervoor een vergoeding.

Deze vergoeding bedraagt per gebeurtenis maximaal € 5.000,-.

## **Artikel 2.4 Waarvoor bent u nog meer verzekerd?**

### **1. Vervangend werkmaterieel**

Wordt het verzekerde werkmaterieel in verband met een reparatie of onderhoud tijdelijk vervangen door een ander gelijkwaardig werkmaterieel? En is dat vervangende werkmaterieel niet van uzelf? Dan geldt deze verzekering ook 30 dagen voor dat vervangende werkmaterieel. Hiervoor geldt het volgende:

#### **a. Ingangsdatum periode van 30 dagen**

De periode van 30 dagen gaat in op de dag dat u voor het eerst kunt beschikken over het vervangende werkmaterieel. U moet kunnen aantonen wanneer de 30 dagen zijn ingegaan.

Bijvoorbeeld door een contract dat u hebt voor het gebruik van het vervangende werkmaterieel.

#### **b. Dekking**

De dekking voor het vervangende werkmaterieel is gelijk aan de dekking voor het verzekerde werkmaterieel.

Hierop is één uitzondering. Voor het vervangende werkmaterieel is nooit dekking voor cascoschade door eigen gebrek.

#### **c. Andere verzekering**

Wij vergoeden geen schades veroorzaakt door of aan het vervangend werkmaterieel die:

gedekt zijn onder een andere verzekering of

gedekt zouden zijn onder een andere verzekering als deze werkmaterieelverzekering niet bestond.

#### **d. Contractbepalingen**

Wij vergoeden geen schade veroorzaakt door of aan het vervangend werkmaterieel waarvan in het contract tussen u en de eigenaar van het werkmaterieel is bepaald dat deze schade niet voor uw rekening of verantwoordelijkheid is.

#### **e. Langere periode dan 30 dagen**

Wilt u het vervangende werkmaterieel langer dan 30 dagen verzekeren? Dan kunt u dat via uw

verzekeringsadviseurs bij ons aanvragen. Dit moet binnen de periode van 30 dagen bij ons bekend zijn. Wij laten u dan weten onder welke voorwaarden wij het vervangende werkmaterieel langer kunnen verzekeren.

## **Artikel 3 Wat is niet verzekerd?**

In een aantal gevallen dekt deze verzekering uw schade niet. Dit noemen we uitsluitingen. De algemene uitsluitingen vindt u in artikel 3.1. Artikel 3.2 t/m 3.4 bevatten de uitsluitingen per dekking.

Is een schade die gedekt is op deze verzekering het gevolg van een gebeurtenis die verband houdt met terrorisme? Dan kunnen wij niet altijd de hele schadevergoeden. In artikel 12 t/m 15 leest u welke afspraken gelden in geval van terrorismeschade.

### **Artikel 3.1 Algemene uitsluitingen**

In dit artikel vindt u de uitsluitingen die voor alle dekkingen van deze verzekering van toepassing zijn.

#### **1. Schade door opzet en roekeloosheid**

Schade die is ontstaan door, of verband houdt met het opzettelijk handelen of nalaten of de (al dan niet bewuste) roekeloosheid van

a. een verzekerde persoon of

b. één of meer personen die behoren tot een groep personen waartoe ook een verzekerde persoon behoort, ook in geval die verzekerde persoon niet zelf zodanig heeft gehandeld of nagelaten.

Met roekeloosheid bedoelen wij gedrag dat objectief gezien zo'n grote kans op schade met zich meebrengt dat:

- u zich daarvan bewust had moeten zijn; en
- u dit gedrag daarom niet had moeten vertonen.

Aan het opzettelijke karakter van handelen of nalaten door genoemde personen doet niet af of zij zodanig onder invloed van alcohol of enige andere bedwelmende, opwekkende of soortgelijke stof verkeren, dat zij niet in staat zijn hun wil te bepalen.

Deze uitsluiting geldt niet voor de Dekking WA.

## **2. Ander gebruik/verhuur/heiwerkzaamheden**

### **a. Ander gebruik**

Wij dekken geen schade die is ontstaan of veroorzaakt terwijl uw werkmaterieel werd gebruikt voor:  
een andere doel dan aan ons is opgegeven of;  
een ander doel dan wettelijk is toegestaan of;  
een ander doel dan waarvoor het werkmaterieel is bestemd.

### **b. Verhuur**

Wij dekken geen schade die is ontstaan of veroorzaakt terwijl het werkmaterieel verhuurd werd, tenzij in de polis of clausules andere afspraken zijn gemaakt.

Met verhuur bedoelen wij dat het werkmaterieel met een huurovereenkomst aan een ander (de huurder) ter beschikking wordt gesteld, zonder een bestuurder die bij u in dienst is.

### **c. Heiwerkzaamheden en het slaan of trekken van damwanden**

Wij dekken geen schade die is ontstaan of veroorzaakt terwijl het werkmaterieel werd gebruikt voor hei- of funderingswerkzaamheden, of het slaan of trekken van damwanden. Deze uitsluiting geldt niet als op uw polis staat dat deze schade wel is gedekt.

## **3. Rijbewijs/leeftijd bestuurder**

Wij dekken geen schade die is veroorzaakt door een bestuurder die

- geen geldig rijbewijs heeft voor het besturen van het werkmaterieel of;
- de rijbevoegdheid door een rechter is ontzegd of;
- jonger is dan 16 jaar.

Deze uitsluiting geldt voor u niet als u kunt aantonen dat:

- u niet wist dat het werkmaterieel werd bestuurd door een bestuurder die geen geldig rijbewijs had, de rijbevoegdheid was ontzegd of jonger was dan 16 jaar of dat dit tegen uw wil is gebeurd en;
- u niets te verwijten valt inzake het besturen van het werkmaterieel door een bestuurder die geen geldig rijbewijs had, de rijbevoegdheid was ontzegd of jonger was dan 16 jaar.

## **4. Molest**

Wij dekken geen schade die veroorzaakt is door, of verband houdt met molest. Onder molest verstaan we de volgende conflictsituaties:

### **a. Gewapend conflict**

Elke situatie waarin staten of andere georganiseerde partijen elkaar, of althans de een de ander, met gebruik van militaire machtsmiddelen bestrijden. Onder een gewapend conflict valt ook een gewapend optreden van een vredesmacht van de Verenigde Naties.

### **b. Burgeroorlog**

Een min of meer georganiseerde gewelddadige strijd tussen inwoners van dezelfde staat, waarbij een belangrijk deel van de inwoners van die staat is betrokken.

### **c. Opstand**

Een georganiseerde gewelddadige verzetsactie binnen een staat, gericht tegen het openbaar gezag.

### **d. Binnenlandse onlusten**

Min of meer georganiseerde gewelddadige handelingen die zich voordoen op verschillende plaatsen binnen dezelfde staat.

### **e. Oproer**

Een min of meer georganiseerde gewelddadige beweging met een plaatselijk karakter, gericht tegen het openbaar gezag.

#### **f. Mouterij**

Een min of meer georganiseerde gewelddadige beweging van leden van de gewapende macht, gericht tegen het gezag waaronder zij gesteld zijn

#### **5. (Bio-)chemische wapens**

Wij dekken geen schade die is ontstaan door of verband houdend met een chemisch, biologisch, biochemisch of een elektromagnetisch wapen.

#### **6. Atoomkernreactie**

Wij dekken geen schade die veroorzaakt is door, of verband houdt met atoomkernreacties. Daarbij maakt het niet uit hoe deze atoomkernreacties zijn ontstaan.

#### **Wanneer geldt deze uitsluiting niet?**

Deze uitsluiting geldt niet voor schade die veroorzaakt is door radioactieve nucliden:

- a. die zich buiten een kerninstallatie bevinden. Daarmee bedoelen we een kerninstallatie in de zin van de Wet Aansprakelijkheid Kernongevallen (Staatsblad 1979-225) of een kerninstallatie aan boord van een schip; en
- b. die gebruikt worden, of bestemd zijn om gebruikt te worden, voor industriële, commerciële, landbouwkundige, medische, wetenschappelijke of onderwijskundige doelen, of voor (niet-militaire) beveiligingsdoelen.

Voorwaarde is dat er (voor zover dat vereist is) een vergunning van kracht is voor het maken, gebruiken, opslaan en verwijderen van radioactieve stoffen. Deze vergunning moet zijn afgegeven door een rijksoverheidsinstelling.

Een uitzondering geldt als de schade is veroorzaakt door een derde, die hiervoor op grond van enige wet of enig verdrag aansprakelijk is. In dat geval dekken we de schade niet.

#### **7. Internationale sancties**

Niet verzekerd zijn:

- activiteiten die wij op grond van sanctiewet- en regelgeving niet mogen verzekeren;
- de financiële belangen van personen, ondernemingen, overheden en andere entiteiten die wij op grond van sanctiewet- en regelgeving niet mogen verzekeren;
- schades aan en/of verlies van zaken die wij op grond van sanctiewet- en regelgeving niet mogen verzekeren.

Wij keren geen schadevergoeding uit als dit in strijd is met de sanctiewet- en regelgeving.

#### **8. Bestuurder onder invloed**

Wij dekken geen schade waarvan het aannemelijk is dat deze is veroorzaakt is doordat de bestuurder van uw werkmaterieel kort voor de schadegebeurtenis alcohol, drugs of andere bedwelmende, opwekkende of soortgelijke stoffen had gebruikt. Wij vinden dit in elk geval aannemelijk als de bestuurder op dat moment zoveel alcohol, drugs of andere stoffen had gebruikt dat hij volgens de geldende Nederlandse wettelijke normen niet had mogen deelnemen aan het verkeer. Weigert deze bestuurder om mee te werken aan een proef of test door de politie, die bedoeld is om vast te stellen of hij in overtreding is? Dan leiden wij daaruit af dat deze bestuurder de genoemde wettelijke normen heeft overtreden.

Wanneer geldt deze uitsluiting niet?

Deze uitsluiting geldt niet als:

- u (of een andere verzekerde) niet zelf de bestuurder van het werkmaterieel was, toen de schade ontstond; en
- u (of die andere verzekerde) redelijkerwijs niet kon weten dat de bestuurder verminderd rijvaardig was door het gebruik van alcohol, drugs of andere soortgelijke stoffen.

Deze uitsluiting geldt ook niet als wij een schade aan een ander moeten vergoeden op basis van de Wet Aansprakelijkheidsverzekering Motorrijtuigen (WAM). In dat geval hebben wij het recht om de schadevergoeding op de bestuurder van uw werkmaterieel te verhalen.

#### **9. Niet-gemachtigde bestuurder**

Wij dekken geen schade die is veroorzaakt door een bestuurder die geen toestemming van u had om uw werkmaterieel te besturen.

Deze uitsluiting geldt niet als:

- u (of een andere verzekerde) kunt aantonen dat deze bestuurder het werkmaterieel zonder dat u (of de andere verzekerde) dat wist of wilde; en
- u (of de andere verzekerde) hiervoor redelijkerwijs niets te verwijten valt.

### **Artikel 3.2 Aanvullende uitsluitingen voor de dekking Aansprakelijkheid**

Voor aansprakelijkheid gelden naast de hierboven vermelde uitsluitingen nog de volgende specifieke uitsluitingen.

#### **1. Schade aan het werkmaterieel/bepaalde zaken**

Wij dekken geen aansprakelijkheid voor:

- a. schade aan uw werkmaterieel zelf; en
- b. schade aan zaken die zich in uw werkmaterieel bevinden of ermee vervoerd worden. Hiermee bedoelen wij ook objecten die worden voortbewogen en/of gekoppeld zijn aan het werkmaterieel; en
- c. schade aan zaken die u of de verzekerde die voor de schade aansprakelijk is:
  - in eigendom heeft; of
  - heeft gehuurd of geleend; of
  - op basis van een andere soortgelijke overeenkomst in gebruik heeft.

Het gaat hierbij om schade die niet verzekerd is onder de dekking 'schade aan eigen zaken' (artikel 2.1).

Bijvoorbeeld schade die boven het verzekerde bedrag voor 'schade aan eigen zaken' uitkomt.

#### **2. Aansprakelijkheid voor schade aan de bestuurder**

Wij dekken geen aansprakelijkheid voor schade die de bestuurder van het werkmaterieel heeft opgelopen tijdens het besturen of bedienen hiervan.

#### **3. Het niet naleven van de veiligheidsvoorschriften**

Wij dekken geen aansprakelijkheid voor schade die een werknemer of ondergeschikte heeft opgelopen doordat u niet heeft voldaan aan de overheidsvoorschriften (in het kader van arbeidsomstandigheden) voor het onderhoud en de veiligheid van het werkmaterieel.

#### **4. Gebruik van groei en/of bestrijdingsmiddelen**

Wij dekken geen aansprakelijkheid voor schade die is ontstaan of verband houdt met het gebruiken en/of verspreiden van chemische of biologische groei- of bestrijdingsmiddelen.

#### **5. Risicoverzwarende bedingen**

Wij dekken geen aansprakelijkheid die uitsluitend voortvloeit uit een boete-, schade-, vergoedings-, garantie- of vrijwaringsbeding of uit andere contractuele afspraken.

### **Artikel 3.3 Extra uitsluitingen Schade aan het werkmaterieel**

Voor schade aan het werkmaterieel gelden naast de algemene uitsluitingen nog de volgende specifieke uitsluitingen.

#### **1. Onvoldoende zorg/onderhoud**

Wij dekken geen schade die is ontstaan doordat u het werkmaterieel niet goed hebt (laten) onderhouden.

#### **2. Onderhoudskosten in verband met normale slijtage**

Wij dekken geen kosten voor onderhoud, herstel en/of vervanging van onderdelen die alleen gemaakt moeten worden als gevolg van normale slijtage.

### **Artikel 3.4 Extra uitsluitingen Schade bestuurder**

Voor schade aan de bestuurder gelden naast de algemene uitsluitingen nog de volgende specifieke uitsluitingen.

#### **1. Beroep op een aansprakelijkheidsverzekering**

Wij dekken geen schade die kan worden geclaimd bij de aansprakelijkheidsverzekeraar van een andere, bij het ongeval betrokken partij. Is er verschil van mening over de vraag wie er schuldig is aan het ongeval?

Dan zullen wij de schade in behandeling nemen. De verzekerde moet dan wel zijn vorderingsrecht op de aansprakelijkheidsverzekeraar aan ons overdragen als wij daar om vragen.



## Artikel 4 Wat gebeurt er bij schade en wat vergoeden wij?

### Artikel 4.1 Wat zijn de verplichtingen bij schade?

Als u of een andere verzekerde schade heeft, gelden de volgende verplichtingen:

#### 1. Schade voorkomen en beperken

Als zich een gebeurtenis voordoet of dreigt voor te doen die kan leiden tot een schade waarvoor deze verzekering dekking biedt, moeten u en de andere verzekerden - binnen redelijke grenzen - alles doen om die schade te voorkomen of te beperken.

#### 2. Schade melden

Zodra u weet of hoort te weten dat er een schadegeval is, moet u:

- dit zo snel mogelijk en naar waarheid aan ons melden; en
- aangifte doen bij de politie als er sprake is van diefstal, inbraak, vandalisme of een ander strafbaar feit.

Deze verplichting geldt ook voor de andere verzekerden.

#### 3. Informatie over de schade geven

Als u schade heeft, moet u ons alle informatie geven die wij nodig hebben om te beoordelen of u recht heeft op een uitkering. U moet ons deze informatie binnen een redelijke termijn geven en u mag daarbij geen onwaarheden vertellen. Deze verplichting geldt ook voor de andere verzekerden.

#### 4. Meewerken aan de afhandeling van de schade

U en de andere verzekerden zijn verplicht om bij de afhandeling van de schade:

- alle aanwijzingen op te volgen die wij, of personen die wij hebben aangesteld, aan u geven; en
- volledige medewerking te verlenen; en
- niets te doen wat onze belangen zou kunnen schaden (bijvoorbeeld het erkennen van aansprakelijkheid).

### Artikel 4.2 Wat gebeurt er als verplichtingen niet worden nagekomen?

#### 1. Als wij zijn benadeeld

De verzekering dekt de schade niet als:

- u of een andere verzekerde zich niet heeft gehouden aan een van de verplichtingen, zoals vermeld in artikel in 4.1, of aan een andere verplichting die geldt voor deze verzekering; en
- wij daardoor zijn benadeeld.

Zijn wij hierdoor ten dele benadeeld, dan ontvangt u mogelijk wel een deel van de uitkering.

#### 2. Als er sprake was van misleiding

De verzekering dekt de schade niet:

- als u of een andere verzekerde zich niet heeft gehouden aan een van de verplichtingen bij schade; en
- als het daarbij het oogmerk had om ons te misleiden.

Dit geldt niet als de misleiding het vervallen van de dekking niet rechtvaardigt.

#### 3. Als terrorismeschade niet op tijd bij ons is gemeld

De verzekering dekt de schade niet als u een schade die verband houdt met terrorisme, niet bij ons heeft gemeld binnen twee jaar nadat de Nederlandse Herverzekeringsmaatschappij voor Terrorismeschaden (NHT) heeft besloten of er sprake is van een terrorismeschade zoals omschreven in **artikel 12 t/m 15** ('Als er sprake is van terrorisme').

### **Artikel 4.3 Op welk moment keren wij de schade uit?**

Wij doen ons best om de schade-uitkering zo snel mogelijk te betalen. Wij hebben echter tijd nodig om te bepalen of er daadwerkelijk recht is op een uitkering. Zodra wij alle benodigde gegevens daarvoor hebben ontvangen, betalen wij de uitkering binnen vier weken uit. Pas na die vier weken mag u ons zo nodig in gebreke stellen. Uiteraard geldt dit alleen als u recht heeft op de betreffende uitkering.

### **Artikel 4.4 Wat zijn de regels voor betalingen aan anderen?**

Als niet u, maar een andere (rechts)persoon recht heeft op een schade-uitkering, dan kunnen we deze persoon rechtstreeks betalen en/of een schikking met hem treffen.

### **Artikel 4.5 Hoe werkt het als wij schade willen verhalen?**

#### **Wat zijn onze rechten bij het verhalen van schade?**

- a. Als wij aan u of een verzekerde een schade uitkeren, dan mogen wij deze uitkering verhalen op de persoon die de schade heeft veroorzaakt.
- b. Wij mogen - met uitzondering van de situatie onder c - de schade niet verhalen op de volgende (rechts)personen:
  - u;
  - een verzekerde;
  - de echtgenoot, geregistreerde partner of andere levensgezel van u of een verzekerde, behalve als er sprake is van een scheiding van tafel en bed;
  - de bloedverwanten in de rechte lijn van u of een verzekerde;
  - een werkgever of werknemer van u of een verzekerde;
  - iemand die bij dezelfde werkgever als u of een verzekerde in dienst is.
- c. Wij mogen de schade wél verhalen op de personen onder b als u of de verzekerde geen recht op een uitkering had gehad, als u of hij de schade zelf zou hebben veroorzaakt.

#### **Wat verwachten wij daarbij van u?**

Als wij de schade willen verhalen op de veroorzaker van de schade, zijn u en de verzekerden verplicht om hieraan mee te werken.

Het is belangrijk dat u deze verplichtingen nakomt. Komt u of een andere verzekerde de verplichtingen niet na? Dan vervalt het recht op schadevergoeding als wij door het niet nakomen in onze belangen zijn geschaad. Als het niet nakomen van de verplichtingen gebeurt met de opzet om ons te misleiden, dan is dit fraude en vervalt het recht op schadevergoeding ook als wij niet in onze belangen zijn geschaad. Daarnaast kunnen wij de maatregelen nemen die beschreven staan in artikel 8 'Wat doen wij bij fraude?'.

### **Artikel 4.6 Wat doen wij als u een schade aan ons doorgeeft?**

Als u een schade aan ons doorgeeft, doen wij het volgende:

- wij stellen vast wat er gebeurd is;
- in het geval van een aansprakelijkheidsschade beoordelen wij of u aansprakelijk bent;
- wij stellen vast hoe groot de schade is;
- wij beoordelen of de schade gedekt is onder de verzekering.

### **Artikel 4.7 Wat geldt er nog meer bij een schade onder Aansprakelijkheid?**

#### **Schaderegeling met benadeelden**

Wij mogen de schade rechtstreeks met de benadeelde of rechthebbende persoon/instantie regelen en met hen de schadevergoeding afspreken. De beslissingen die wij hierin nemen gelden ook voor de verzekerde.

#### **Verhaal**

Het kan gebeuren dat wij op grond van de Wet Aansprakelijkheidsverzekering Motorrijtuigen (WAM) een schade moeten vergoeden die niet verzekerd is. In dat geval moet u of de aansprakelijke verzekerde de door ons betaalde schade aan ons terugbetalen.

Als een andere verzekerde dan u er gelet op de omstandigheden van uit mocht gaan dat zijn aansprakelijkheid verzekerd was, zullen wij deze verzekerde de schade niet terug laten betalen.

### **Eigen risico**

Als er volgens het polisblad of de voorwaarden een eigen risico geldt, dan vergoeden wij de schade verminderd met het eigen risico. Als de schade op grond van de Wet Aansprakelijkheidsverzekering Motorrijtuigen (WAM) rechtstreeks met de benadeelde wordt geregeld, vergoeden wij het volledige schadebedrag. Het eigen risico moet u dan aan ons terug betalen.

### **Zekerheidsstelling**

Wordt er een zekerheidsstelling verlangd van de verzekerde om de rechten van de benadeelde te waarborgen? Dan zullen wij dit bedrag voorschieten tot een maximum van € 50.000,- per gebeurtenis. Er moet dan wel sprake zijn van een verzekerde gebeurtenis. En de verzekerde moet alle medewerking verlenen om het voorgesloten bedrag terugbetaald te krijgen.

## **Artikel 4.8 Wat geldt er nog meer bij een schade onder Schade aan het werkmaterieel?**

### **Kan de schade gerepareerd worden?**

- a. Dan vergoeden wij de reparatiekosten.
- b. Worden bij de reparatie slijtage gevoelige onderdelen vervangen? Dan vergoeden wij de reparatiekosten min een bedrag vanwege de verbetering van de nieuwe onderdelen ten opzichte van de oude deels versleten onderdelen.
- c. Zijn de reparatiekosten hoger dan de waarde van het werkmaterieel direct voor de schadeveroorzakende gebeurtenis min de waarde van de eventuele restanten? Dan vergoeden wij de schade zoals staat vermeld bij 'Is reparatie niet mogelijk of niet zinvol?'.

### **Is reparatie niet mogelijk of niet zinvol?**

Dan vergoeden wij de waarde van het werkmaterieel direct voor de schadeveroorzakende gebeurtenis min de waarde van de eventuele restanten. Een reparatie is niet mogelijk of niet zinvol als:

- het verzekerde werkmaterieel geheel verloren is gegaan. Bijvoorbeeld door brand of diefstal. Of;
- de reparatiekosten hoger zijn dan de waarde van het werkmaterieel direct voor de schadeveroorzakende gebeurtenis min de waarde van de eventuele restanten.

### **Waardegarantie**

Als u aan de onderstaande voorwaarden voldoet, wordt voor de waarde van het werkmaterieel direct voor de schadeveroorzakende gebeurtenis de aanschafwaarde van het werkmaterieel aangehouden zoals op de aankoopnota staat vermeld:

- u hebt het werkmaterieel korter dan 3 jaar geleden aangeschaft en;
- u bent de eerste eigenaar/gebruiker van het werkmaterieel en;
- het werkmaterieel is totaal verloren gegaan of de reparatiekosten zijn hoger dan de waarde van het werkmaterieel direct voor de schadeveroorzakende gebeurtenis min de waarde van de eventuele restanten en;
- u koopt een vervangend werkmaterieel en
- u sluit voor het vervangende werkmaterieel een verzekering bij ons af.

Als u aan deze voorwaarden voldoet, vergoeden wij de schade tot maximaal 110% van het op het polisblad vermelde verzekerde bedrag. Maar nooit meer dan de aanschafwaarde van het vervangende werkmaterieel min de waarde van de eventuele restanten van het verzekerde werkmaterieel.

### **Eigen risico**

Als er op het polisblad of in deze voorwaarden een eigen risico staat, dan trekken wij dit bedrag van uw vergoeding af.

### **Inschakeling experts**

Soms schakelen wij voor het vaststellen van de schade een expert in.

Deze expert kan zijn:

- a. een (herstel)bedrijf dat de schade herstelt en op basis daarvan de kosten bij ons in rekening brengt; of
- b. een expert die alleen het schadebedrag vaststelt.

### **Wanneer heeft u recht op een vergoeding bij diefstal of verlies?**

Is een verzekerd werkmaterieel van u gestolen, verdwenen, vernietigd of totaal verloren gegaan door een van de gedekte gebeurtenissen die beschreven zijn in artikel 2.2? Dan heeft u recht op een schadevergoeding als u voldoet aan de volgende verplichtingen:

#### **A. Het werkmaterieel aanmelden bij het Verzekeringsbureau Voertuigcriminaliteit**

Is het verlies van uw werkmaterieel het gevolg van diefstal, joyriding of oplichting/verduistering? Dan heeft u alleen recht op een schadevergoeding als u ermee akkoord gaat dat wij de gegevens van uw werkmaterieel aanmelden bij het Verzekeringsbureau Voertuigcriminaliteit (VbV).

#### **B. Aangifte doen en ons machtigen om het werkmaterieel terug te vorderen**

Is uw werkmaterieel verdwenen als gevolg van diefstal, joyriding of oplichting/verduistering? Dan moet u hiervan aangifte doen bij de politie. Vervolgens hebben wij tot 30 dagen na de aangifte de tijd om het voertuig op te (laten) sporen. Vinden wij het voertuig binnen deze 30 dagen? Dan moet u ons machtigen om het werkmaterieel namens u terug te vorderen van de persoon of instantie waar we het hebben gevonden.

Hebben wij het werkmaterieel na 30 dagen niet gevonden? Dan heeft u vanaf die dag recht op een vergoeding. Eerder kunt u deze vergoeding niet opeisen.

#### **C. Eigendomsbewijs en sleutels afgeven**

U heeft alleen recht op een schadevergoeding als u na het verlies van uw werkmaterieel het volgende aan ons geeft:

- a. het eigendomsbewijs; en
- b. alle sleutels; en
- c. alle andere zaken die nodig zijn om de sloten te bedienen en/of het werkmaterieel te starten.

U moet deze zaken aan ons geven als uw werkmaterieel gestolen of verdwenen is, maar ook als uw werkmaterieel (technisch of economisch) total loss is.

#### **D. Eigendomsrechten overdragen**

U heeft alleen recht op een schadevergoeding als u de eigendomsrechten van het werkmaterieel overdraagt aan ons, of - als wij daarvoor kiezen - aan een andere instantie.

#### **Verhaalsrecht**

Wij mogen de schade verhalen op degene die de schade veroorzaakt heeft.

##### **1. Wij verhalen de schade niet op:**

- a. Personen die u direct of indirect gemachtigd heeft om het werkmaterieel te besturen en/of te bedienen en/of om als passagier van het werkmaterieel gebruik te maken; of
- b. De eventuele werkgever van de personen onder a.

##### **2. Wij verhalen de schade wel op deze personen:**

- a. Als er sprake is van een schade die valt onder de uitsluiting 'Schade door opzet', 'Schade door een niet-rijbevoegde bestuurder', 'Schade door een niet-gemachtigde bestuurder' of 'Schade door een bestuurder onder invloed' (artikel 3.1); en
- b. Als wij deze schade toch hebben vergoed:
  - omdat u niets van deze situatie wist; of
  - omdat deze situatie zich tegen uw wil heeft voorgedaan en u hiervoor niets te verwijten valt.

#### **Artikel 4.9 Wat geldt er nog meer bij een schade onder Schade bestuurder?**

Bij het vaststellen van de schadevergoeding, hanteren wij de volgende uitgangspunten:

##### **Expertise**

Wij hebben het recht de omvang van de schade te laten vaststellen door een expert.

##### **4.9.1 Vaststelling schade aan personen**

De omvang van de schade wordt vastgesteld overeenkomstig Boek 6 van het Burgerlijk Wetboek, Titel 1, Afdeling 10 (Wettelijke verplichtingen tot schadevergoeding). Artikel 6:107 blijft hierbij buiten beschouwing.

##### **Wie heeft recht op de vergoeding?**

- verzekerden die rechtstreeks bij het ongeval zijn betrokken en hierdoor zijn benadeeld; of
- de nabestaanden van die verzekerden.

### **Vermindering schadevergoeding bij niet-nakoming overheidsvoorschriften**

Als u de overheidsvoorschriften inzake de arbeidsongeschiktheden niet hebt nageleefd en de schade is (mede) daardoor ontstaan, dan kunnen wij de schadevergoeding verminderen. De vermindering bepalen wij door vast te stellen in hoeverre het niet nakomen van de voorschriften invloed heeft gehad op het ontstaan van de schadeveroorzakende gebeurtenis.

#### **4.9.2 Vaststelling schade aan zaken**

We laten de omvang van de schade vaststellen door een expert die wij zelf aanstellen. Deze expert kan zijn:

- a. een (herstel)bedrijf dat de schade herstelt en op basis daarvan de kosten bij ons in rekening brengt; of
- b. een expert die alleen het schadebedrag vaststelt.

De omvang van de schade wordt vastgesteld door een hierna genoemde expert, naar keuze van verzekeraar.

- a. Een door ons aan te wijzen (herstel)bedrijf dat zich bij vaststelling baseert op vergoeding in natura.
- b. Een door ons te benoemen expert die zich bij vaststelling baseert op vaststelling in bedragen.

#### **Herstel**

Indien herstel mogelijk is, wordt de omvang van de schade vastgesteld op het bedrag van de herstelkosten. Indien de aldus vastgestelde schade hoger blijkt te zijn dan het bedrag waarop de schade zou zijn vastgesteld indien herstel niet mogelijk zou zijn, wordt de schade vastgesteld alsof herstel niet mogelijk is.

#### **Geen herstel**

Indien herstel niet mogelijk is, wordt de omvang van de schade vastgesteld op een bedrag waarmee benadeelde redelijkerwijs geacht kan worden schadeloos te zijn gesteld.

## **Artikel 5 Welke andere afspraken zijn er?**

### **Artikel 5.1 Algemene informatie**

#### **Wat is uw bedenperiode?**

Na het afsluiten van de verzekering hebt u een bedenperiode. De bedenperiode eindigt 14 dagen nadat u de polis hebt ontvangen. In deze periode kunt u besluiten dat u de verzekering toch niet wilt.

Als u van dit recht gebruik wilt maken, moet u dat binnen de bedenperiode schriftelijk of per e-mail aan ons doorgeven. De verzekering is dan niet gesloten. U hoeft geen premie te betalen. Als u schade hebt, wordt deze niet vergoed.

#### **Naar welk adres sturen wij informatie over de verzekering?**

Informatie over uw verzekering kunnen wij rechtsgeldig sturen naar u op het adres dat bij ons als laatste bekend is of naar uw verzekeringsadviseur.

Dat betekent dat wij er van uit mogen gaan dat de informatie die wij gestuurd hebben, juist is geadresseerd en u heeft bereikt.

**Let op:** het is dus belangrijk dat u niet vergeet ons een adreswijziging door te geven.

### **Artikel 5.2 Begin en einde van de verzekering**

#### **Tot wanneer loopt de verzekering?**

De verzekering sluit u af voor een bepaalde periode. Deze periode is uw eerste contracttermijn. De datum waarop de eerste contracttermijn eindigt, staat in de eerste polis die u ontvangt. Deze datum noemen we de contractvervaldatum.

Als u of wij uw verzekering niet opzeggen dan verlengen wij de verzekering

na de eerste contracttermijn. Dit doen wij telkens voor een periode van 12 maanden. De einddatum van de verlengingsperiode geldt dan als de nieuwe contractvervaldatum.

#### **Op welk tijdstip begint en eindigt de verzekering?**

De verzekering begint om 00:00 uur op de ingangsdatum die in de polis staat. De verzekering eindigt om 24:00 uur op de datum waarop de verzekering stopt.

## Wanneer kunt u de verzekering beëindigen?

U kunt de verzekering beëindigen in de volgende gevallen, dit geldt ook voor het beëindigen van een aparte dekking.

### 1. Bij het einde van de eerste contracttermijn

Uw eerste verzekering loopt minimaal één verzekeringstermijn. Op uw polis ziet u hoe lang deze termijn is. U kunt uw verzekering aan het einde van deze eerste termijn beëindigen. De verzekering eindigt dan op de laatste dag van de termijn. Hiervoor geldt een opzegtermijn van één maand.

### 2. Na de eerste contracttermijn

Is de eerste verzekeringstermijn voorbij? Dan kunt u de verzekering op elk moment beëindigen. De verzekering eindigt dan op zijn vroegst één maand na de opzegdatum. Alleen als wij met u overeenkomen dat de verzekering eerder eindigt, dan geldt de overeengekomen einddatum.

### 3. Als de premie en/of voorwaarden wijzigen

U kunt de verzekering beëindigen als wij de premie en/of de voorwaarden van uw verzekering veranderen. Dit kan alleen als deze verandering nadelig is voor u of een andere verzekerde. Hierbij gelden de volgende voorwaarden:

- a. Nadat u ons heeft laten weten dat u de verzekering beëindigt, eindigt de verzekering op de dag waarop de verandering ingaat.
- b. Wij moeten het bericht dat u de verzekering beëindigt hebben ontvangen binnen één maand nadat wij u over de verandering hebben geïnformeerd.

U mag de verzekering niet beëindigen als de verandering van de premie en/of voorwaarden inhoudt:

- dat u minder premie gaat betalen, terwijl de dekking van uw verzekering hetzelfde blijft; of
- dat de dekking van uw verzekering wordt uitgebreid, terwijl u evenveel premie blijft betalen.

Ook mag u de verzekering niet beëindigen als de verandering een gevolg is van wettelijke regelingen of bepalingen.

Wilt u de verzekering toch beëindigen, dan geldt het opzegrecht dat hierboven bij punt 1 en 2 staat.

## Wanneer kunnen wij de verzekering beëindigen?

Wij kunnen de verzekering beëindigen in de volgende gevallen, dit geldt ook voor het beëindigen van een aparte dekking.

### 1. Per de contractvervaldatum

Uw verzekering loopt minimaal één verzekeringstermijn. Op uw polis ziet u hoelang die termijn is. Wij kunnen uw verzekering aan het einde van deze eerste termijn beëindigen. De verzekering eindigt dan op de laatste dag van de termijn. Hierbij geldt voor ons een opzegtermijn van twee maanden.

### 2. Na de eerste contracttermijn

Na de eerste contracttermijn verlengen wij uw verzekering steeds automatisch met twaalf maanden. Is uw verzekering automatisch verlengd? Dan kunnen wij uw verzekering beëindigen aan het einde van de lopende contracttermijn. Op uw polis vindt u de datum waarop de lopende contracttermijn eindigt. Hierbij geldt voor ons een opzegtermijn van twee maanden.

### 3. Als u ons niet volledig heeft geïnformeerd

Als u een verzekering afsluit, heeft u een mededelingsplicht. Dit houdt in dat u ons alle informatie moet geven die wij nodig hebben om te bepalen of wij de verzekeringsovereenkomst kunnen sluiten en zo ja, onder welke voorwaarden.

Ontdekken wij op een gegeven moment dat u ons niet alle informatie heeft gegeven die u had moeten geven? Dan laten we u binnen twee maanden weten wat de gevolgen hiervan zijn. Wij kunnen de verzekering dan aanpassen of beëindigen.

Beëindigen wij de verzekering, dan eindigt uw verzekering op de datum die u vindt in het beëindigingsbericht. Als in het beëindigingsbericht geen datum is genoemd, eindigt de verzekering op

de datum van de dagtekening van het beëindigingsbericht.

#### 4. Als de premie niet is betaald

Wij kunnen de verzekering beëindigen als:

- a. u de eerste premie niet of niet op tijd heeft betaald; of
- b. u de vervolgpremie niet of niet op tijd heeft betaald, ondanks dat wij u een aanmaning gestuurd hebben nadat de premievervaldag was verstreken. Als u weigert de vervolgpremie te betalen, hoeven wij u niet eerst een aanmaning te sturen.

De verzekering eindigt op de datum die u vind in het beëindigingsbericht.

#### 5. Bij fraude

Wij kunnen de verzekering beëindigen als:

- a. u, of iemand anders namens u, ons met opzet heeft misleid; of
- b. een verzekerde, of iemand anders namens een verzekerde, ons met opzet heeft misleid.

De verzekering eindigt op de datum die u vind in het beëindigingsbericht.

Zie ook artikel 8 'Wat doen wij bij fraude?'.

#### 6. Bij ongunstig schadeverloop

Wij mogen de verzekering beëindigen na een schademelding, maar alleen als wij u naar aanleiding van eerdere schademeldingen al hebben gewaarschuwd voor het ongunstige schadeverloop. Wij vertellen u binnen een maand nadat de schade is afgehandeld dat wij de verzekering willen beëindigen. Wij geven u bij opzegging om deze reden nog 2 maanden dekking nadat wij hebben aangegeven de verzekering te willen beëindigen.

#### 7. In verband met sanctiewet- en regelgeving

Wij mogen geen belangen verzekeren van personen, ondernemingen, overheden en andere entiteiten die voorkomen op nationale of internationale sanctielijsten. Wij toetsen daarom regelmatig of u of een andere belanghebbende bij de verzekering voorkomt op een sanctielijst. Als dit het geval is, hebben wij het recht de verzekering met onmiddellijke ingang te beëindigen.

In artikel 11 leest u meer over (inter)nationale sancties.

### Artikel 5.3 Welke veranderingen moet u altijd doorgeven?

#### U gaat het werkmaterieel voor andere werkzaamheden gebruiken.

- a. U hebt aan ons doorgegeven voor welke werkzaamheden u het werkmaterieel gebruikt. Als u het werkmaterieel voor andere werkzaamheden gaat gebruiken moet u dit aan ons doorgeven. Bijvoorbeeld als u het werkmaterieel gaat gebruiken voor sloopwerkzaamheden terwijl u het werkmaterieel eerder gebruikte voor hovenierswerkzaamheden.
- b. Als u uw werkmaterieel ook buiten het standaarddekkingsgebied (Nederland, België, Luxemburg en Duitsland) wilt gebruiken; of
- c. Als u met uw werkmaterieel werkzaamheden op een ponton wilt verrichten.

Wij beoordelen vervolgens de nieuwe werkzaamheden. Het kan zijn dat u dan een andere premie moet betalen. Of dat wij de verzekering alleen onder andere voorwaarden willen voortzetten. Of dat wij de verzekering niet willen voortzetten. Wij laten u dit weten.

**Let op:** als u ons niet laat weten dat u andere werkzaamheden met het werkmaterieel gaat uitvoeren, bent u hiervoor niet verzekerd. U bent pas verzekerd voor de nieuwe werkzaamheden als wij dit schriftelijk of per e-mail hebben bevestigd.

#### Als u uw werkmaterieel om bepaalde redenen niet meer gebruikt

U moet de volgende wijzigingen binnen acht dagen aan ons doorgeven:

- a. Als u uw werkmaterieel aan iemand anders verkoopt(eigendomsoverdracht); of
- b. Als uw werkmaterieel totaal verloren is gegaan(bijvoorbeeld door diefstal); of
- c. Als u uw werkmaterieel permanent in het buitenland gaat stallen of gebruiken; of
- d. Als u uw bedrijf verkoopt; of
- e. Als u uw bedrijfsactiviteiten beëindigt.

**Let op:** als er sprake is van één van de genoemensituaties? Dan eindigt de dekking van de verzekering direct. Wij dekken geen schades die plaatsvinden na deze wijzigingen. U moet deze veranderingen binnen 8 dagen aan ons doorgeven. Doet u dat niet, dan kan dat gevolgen hebben voor uw recht op premieruggave.

## Artikel 5.4 Het betalen van de premie

### Wanneer moet u de premie betalen?

U moet de premie vooraf betalen, uiterlijk op de (premie)vervaldatum. Deze datum wordt altijd op het betalingsverzoek vermeld. In de premie kunnen ook kosten en assurantiebepalingen zijn begrepen.

### Wat gebeurt er als u de premie niet op tijd betaalt?

U bent verantwoordelijk voor het betalen van de premie. Als de volledige premie niet of niet op tijd is betaald, heeft dat gevolgen voor de dekking. Zorg er dus voor dat de premie op tijd door ons is ontvangen. Betaalt u de premie via automatische incasso? Zorg er dan voor dat wij de premie kunnen afschrijven op de datum waarop u de premie moet betalen.

1. als u de eerste premie bij het begin van de verzekering niet betaalt  
Als u de verzekering afsluit, moet u ervoor zorgen dat wij de eerste premie op tijd ontvangen. Dat moet binnen 30 dagen nadat u het betalingsverzoek ontvangt. Ontvangen wij de premie niet binnen die termijn? Dan hebt u geen dekking. U bent dan vanaf de ingangsdatum niet verzekerd. Wij zijn niet verplicht om u in dit geval een aanmaning voor het betalen van de premie te sturen.
2. als u de eerste premie na uitbreiding van de dekking niet betaalt  
Brengen wij premie in rekening voor een uitbreiding van de dekking na de ingangsdatum van de verzekering? Dan moet u zorgen dat wij ook deze premie ontvangen binnen 30 dagen nadat u het betalingsverzoek hebt ontvangen. U kunt in geval van schade geen aanspraak maken op de uitgebreidere dekking, als wij de premie voor deze dekkingsuitbreiding niet op tijd hebben ontvangen.
3. als u volgende premietermijnen niet betaalt  
Betaalt u de vervolgpremie niet? Dan sturen wij u een herinnering, waarin u nog 14 dagen de tijd krijgt om de vervolgpremie te betalen. Als u binnen die termijn betaalt, blijft u verzekerd. Betaalt u niet binnen de termijn van 14 dagen? Dan bent u niet verzekerd voor gebeurtenissen die plaatsvinden vanaf de eerste dag van de periode waarvoor u de premie niet (op tijd) betaald hebt.  
Weigert u de vervolgpremie te betalen? Dan sturen we u geen herinnering en bent u niet verzekerd voor gebeurtenissen die plaatsvinden vanaf de eerste dag van de periode waarvoor u de premie niet betaald hebt.  
De vervolgpremie is:
  - de premie die u moet betalen voor de tweede en/of volgende premietermijnen
  - de premie die u moet betalen bij verlenging van de verzekering.

**Let op:** u blijft verplicht de premie te betalen, ook alswij de dekking hebben stopgezet omdat u niet betaald hebt.

### Wanneer krijgt u weer dekking?

De dekking wordt weer van kracht op de dag die volgt op de dag dat alle verschuldigde bedragen door ons zijn ontvangen. De verschuldigde bedragen zijn alle tot dan toe onbetaald gebleven premietermijnen en eventuele incassokosten.

Bijvoorbeeld: u betaalt het hele bedrag op de 14e van de maand en wij ontvangen die betaling op de 15e van de maand. Dan is er weer dekking op de 16e van die maand.

### Wanneer krijgt u premie terug?

Als de verzekering tussentijds eindigt, krijgt u premie terug. Dit is de premie die vooraf is betaald voor de periode nadat de verzekering is beëindigd. De premie die u terugkrijgt wordt door ons bepaald. U krijgt mogelijk niet alle premie terug. Dit komt dan bijvoorbeeld omdat wij kosten hebben gemaakt voor behandeling of administratie. U krijgt geen premie terug als u fraude hebt gepleegd.



### **Wilt u de verzekering schorsen?**

Is er sprake van verkoop, totaal verlies (bijvoorbeeld doordiefstal) of tijdelijke buiten gebruikstelling (minimaal 3 maanden) van het werkmaterieel? Dan kunt u de verzekering in overleg met ons schorsen. Schorsen houdt in dat wij de teveel betaalde premie vanaf de schorsingsdatum reserveren voor het moment dat de schorsing wordt beëindigd en de verzekering weer doorloopt. Bij een schorsing in verband met tijdelijke buiten gebruikstelling gaat dit alleen om de premie voor het onderdeel aansprakelijkheid.

### **Mogen wij het werkmaterieel inspecteren?**

Wij mogen het werkmaterieel op elk moment tijdens de looptijd van de verzekering inspecteren. U moet hier aan meewerken en ons de gegevens verstrekken waar wij omvragen.

## **Artikel 6 Wanneer kunnen wij uw verzekering aanpassen?**

Het kan voor verzekeraar nodig zijn om de premie en/of de voorwaarden van verzekeringen of dekking die in een werkmaterieelverzekering voorkomen, te veranderen. Dit is mogelijk bij verlenging van de verzekering of tussentijds. Andere bepalingen die iets zeggen over het veranderen van premie en/of voorwaarden blijven ook gelden.

Als verzekeraar de premie en/of de voorwaarden verandert, laat zij dat altijd van tevoren weten. Bij een wijziging per verlengingsdatum doet zij dit minstens een maand van tevoren. Ook legt zij uit waarom de verandering nodig is, wat verandert en per wanneer.

Als verzekeringnemer het eens is met de wijziging dan hoeft hij niets te doen. De verzekering loopt dan vanaf de wijzigingsdatum automatisch door met de gewijzigde premie en/of voorwaarden. Is verzekeringnemer het niet eens met de wijziging dan kan hij de verzekering opzeggen. Dit kan tot een maand nadat de wijziging is medegedeeld. De verzekering eindigt dan op de datum dat de wijziging in zou gaan.

### **Artikel 6.1 Wijzigingen op de contractsvervaldatum**

Wij kunnen op de contractsvervaldatum de premie en/of de voorwaarden van uw verzekering aanpassen. Dit doen we bijvoorbeeld:

- a. als uw persoonlijke situatie is veranderd;
- b. in verband met algemene ontwikkelingen van schade, kosten en inflatie;
- c. als onze premie-inkomsten niet meer voldoende zijn om de schades te betalen;
- d. als de wet- en regelgeving is gewijzigd;
- e. als wij uw verzekering hebben aangepast. Daarbij kan het bijvoorbeeld gaan om tekstuele wijzigingen van de polisvoorwaarden, maar ook om een aanpassing in de dekking;
- f. als er economische en/of maatschappelijke ontwikkelingen zijn die de aanpassing noodzakelijk maken.

Als wij de premies en/of voorwaarden wijzigen, laten wij u dat altijd een maand van tevoren weten. Wij leggen dan uit:

- waarom we de verandering nodig vinden
- wat we wijzigen; en
- per wanneer de wijziging ingaat.

### **Wat moet u doen als u het eens bent met de wijziging?**

Als u de wijziging accepteert, hoeft u niets te doen. De verzekering loopt dan vanaf de contractsvervaldatum automatisch door met de nieuwe premie en/of voorwaarden.

### **Wat kunt u doen als u het niet eens bent met de wijziging?**

Als u het niet eens bent met de wijziging, kunt u de verzekering beëindigen. Hiervoor gelden de volgende voorwaarden:

- a. Beëindiging voor de wijzigingsdatum  
Als wij uw beëindigingsbericht ontvangen voor de datum waarop de wijziging ingaat, dan eindigt de verzekering op de dag waarop de wijziging in zou gaan.
- b. Beëindiging na de wijzigingsdatum  
Als wij uw beëindigingsbericht ontvangen na de datum waarop de wijziging is ingegaan, dan geldt dit als een beëindiging zoals omschreven in artikel 5.2. De verzekering eindigt dan op zijn vroegst een maand na de datum van uw beëindigingsbericht.

## **Artikel 6.2 Wanneer mogen wij de premie en/of de voorwaarden aanpassen?**

Binnen een verzekeringstermijn kunnen wij de premie en voorwaarden alleen wijzigen als die wijziging zo urgent is dat wij niet tot de verlengingsdatum kunnen wachten. Dat is bijvoorbeeld het geval:

- als er een situatie is ontstaan die zeer ernstige financiële gevolgen voor ons heeft; of
- als wetgeving ons verplicht om de verzekering aan te passen.

Deze aanpassing kan voor alle klanten gelden of voor een bepaalde groep klanten.

Als wij de premie en/of voorwaarden tussentijds wijzigen, laten wij u dat altijd van tevoren weten. Wij leggen dan uit:

- waarom we de tussentijdse verandering nodig vinden;
- wat we wijzigen; en
- per wanneer de wijziging ingaat.

### **Wat moet u doen als u het eens bent met de wijziging?**

Als u de wijziging accepteert, hoeft u niets te doen. De verzekering loopt dan vanaf de wijzigingsdatum automatisch door met de nieuwe premie en/of voorwaarden.

### **Wat kunt u doen als u het niet eens bent met de wijziging?**

Als u het niet eens bent met de wijziging, kunt u de verzekering beëindigen. Hierbij gelden de volgende voorwaarden:

- a. Nadat u ons heeft laten weten dat u de verzekering beëindigt, eindigt de verzekering op de dag waarop de wijziging ingaat.
- b. Wij moeten het bericht dat u de verzekering beëindigt hebben ontvangen binnen één maand nadat wij u over de wijziging hebben geïnformeerd.
- c. U mag de verzekering niet beëindigen als de wijziging van de premie en/of voorwaarden inhoudt:
  - dat u minder premie gaat betalen, terwijl de dekking van uw verzekering hetzelfde blijft; of
  - dat de dekking van uw verzekering wordt uitgebreid, terwijl u evenveel premie blijft betalen.

Ook mag u de verzekering niet beëindigen als de wijziging een gevolg is van wettelijke regelingen of bepalingen.

# Persoonsgegevens, fraude, toepasselijk recht, klachten en (inter)nationale sancties

## Artikel 7 Hoe gaan wij om met persoonsgegevens?

Wij vragen om persoonsgegevens:

- als u een werkmaterieelverzekering of dekking daarbinnen aanvraagt;
- als u of wij uw werkmaterieelverzekering of dekking daarbinnen wijzigen; of
- bij een schade.

Het gaat hier bijvoorbeeld om adresgegevens, geboortedatum en rekeningnummer. We gebruiken deze gegevens voor verschillende doeleinden. Welke dit zijn leest u in artikel 6.1.

### Artikel 7.1 Waarvoor gebruiken wij persoonsgegevens?

We gebruiken persoonsgegevens om de verzekeringsovereenkomst met u aan te gaan en uit te voeren. Daaronder valt ook het inschatten van risico's.

Om een goed acceptatie-, risico- en fraudebeleid te kunnen voeren, worden door ons gegevens over u en uw verzekeringen ingezien en vastgelegd in de databank van de Stichting Centraal Informatie Systeem (CIS) in Den Haag.

Hiervoor geldt het privacyreglement van de Stichting CIS, dat u kunt inzien op [www.stichtingcis.nl](http://www.stichtingcis.nl).

Verder gebruiken we persoonsgegevens voor fraudebestrijding, marketing, statistische analyse en om te kunnen voldoen aan onze wettelijke verplichtingen. Voor al deze doeleinden kunnen we informatie inwinnen bij andere partijen die volgens ons betrouwbaar zijn.

### Artikel 7.2 Wanneer geven wij persoonsgegevens door aan anderen?

Wij kunnen uw persoonsgegevens doorgeven aan anderen die betrokken zijn bij de uitvoering van de verzekeringsovereenkomst.

Hierbij gaat het bijvoorbeeld om hulp- en dienstverleners, experts en herstelbedrijven.

### Artikel 7.3 Met welke andere bedrijven kunnen wij persoonsgegevens delen?

Wij verstrekken uw persoonsgegevens niet zomaar aan anderen. Dat mogen we wel doen als u ons daarvoor toestemming heeft gegeven, als we daartoe verplicht zijn op grond van de wet of een rechterlijke uitspraak, of als de verstrekking ten dienste staat van onze doeleinden van de verwerking van persoonsgegevens.

Voor de uitvoering van onze bedrijfsvoering en afhankelijk van de verleende diensten aan u verstrekken wij uw persoonsgegevens mogelijk wel aan de volgende personen of partijen:

- financiële instellingen (zoals banken of verzekeraars) bij wie we voor u een financieel product aanvragen of bij wie u een financieel product heeft dat wij voor u beheren of waarbij we u begeleiden tijdens de looptijd van het product;
- personen en instanties die op grond van een wettelijke verplichting geïnformeerd moeten worden;
- externe partijen die gegevens onder onze zeggenschap en verantwoordelijkheid verwerken, zoals onze ICT-dienstverlener of ons (direct) marketingbureau;
- schade-experts, databases gericht op fraudebestrijding zoals Fish en Cis;
- notarissen, advocaten, accountants (in voorkomende gevallen);
- mogelijk andere niet genoemde partijen die van belang zijn voor een optimale dienstverlening aan u.

Externen partijen die de persoonsgegevens onder onze verantwoordelijkheid verwerken, doen dit uitsluitend voor doelen en onder voorwaarden die wij met hen hebben afgesproken. Dit leggen we vast in schriftelijke overeenkomsten.

## **Artikel 7.4 Volgens welke gedragscode verwerken wij persoonsgegevens?**

Wij verwerken uw persoonsgegevens volgens de Gedragscode Verwerking Persoonsgegevens Verzekeraars. U kunt deze Gedragscode inzien op [www.verzekeraars.nl](http://www.verzekeraars.nl).

## **Artikel 8 Wat doen wij bij fraude?**

Wij gaan ervan uit dat u ons juist en volledig informeert. Doet u dat opzettelijk en doelbewust niet? Dan fraudeert u. Bijvoorbeeld als u ons onjuiste gegevens stuurt als u een verzekering aanvraagt of ons om vergoeding van schade vraagt. Wij doen onderzoek als er aanwijzingen zijn dat u fraudeert. Bij dit onderzoek volgen wij de Gedragscode Persoonlijk Onderzoek van het Verbond van Verzekeraars (zie [www.verzekeraars.nl](http://www.verzekeraars.nl)) en de richtlijnen van NN Group NV en haar dochterbedrijven.

Heeft u gefraudeerd? Dan kunnen wij de volgende maatregelen nemen:

- de verzekering beëindigen;
- andere verzekeringen beëindigen die u bij Drechtsteden Zekerheid of bedrijfsonderdelen van Drechtsteden Zekerheid heeft;
- geen schade (meer) vergoeden, of de schade niet volledig vergoeden.
- besluiten dat u een al ontvangen vergoeding voor schade, de kosten die daarmee samenhangen en de onderzoekskosten moet terugbetalen;
- aangifte doen bij de politie;
- uw gegevens registreren in interne en externe (waarschuwings)systemen, zoals de database van de Stichting CIS.

Hierbij houden wij ons aan het Protocol Incidentenwaarschuwingssysteem Financiële Instellingen (PIFI). Dit protocol is goedgekeurd door de Autoriteit Persoonsgegevens (AP).

De bepalingen in dit artikel gelden niet alleen voor u als verzekeringnemer, maar ook voor andere verzekerden of derden die fraude plegen.

Al deze maatregelen zorgen ervoor dat u niet teveel betaalt, omdat anderen verkeerd omgaan met hun verzekering. Wilt u meer weten over ons fraudebeleid? Kijk dan op [www.drechtstedenzekerheid.nl/documenten/fraudebeleid](http://www.drechtstedenzekerheid.nl/documenten/fraudebeleid).

## **Artikel 9 Welk recht is van toepassing op deze verzekering?**

Op deze verzekeringsovereenkomst is het Nederlands recht van toepassing.

## **Artikel 10 Waar kunt u terecht met klachten?**

Heeft u een klacht over de uitvoering van uw verzekering of over de dienstverlening? Dan kunt u de volgende stappen nemen:

U neemt contact op met uw verzekeringsadviseur

Vraag eerst uw verzekeringsadviseur om advies. Als het nodig is, zoekt deze in overleg met ons een passende oplossing.

U dient een klacht in bij de klachtenservice van Drechtsteden Zekerheid B.V.

Heeft het overleg met uw verzekeringsadviseur en/of de direct betrokkenen bij Drechtsteden Zekerheid B.V. geen bevredigend resultaat opgeleverd? Dan kunt u een klacht indienen bij Drechtsteden Zekerheid B.V.: Afdeling Klachtenservice of de directie van Drechtsteden Zekerheid B.V.

Veerweg 165  
3351 HC Papendrecht

U kunt ook een klachtenformulier invullen. Dat staat op onze website: [www.drechtstedenzekerheid.nl](http://www.drechtstedenzekerheid.nl)

U gaat naar de rechter

Wilt u geen gebruik maken van deze klachtenbehandelingsmogelijkheden? Dan kunt u uw klacht voorleggen aan de (civiele) rechter.

## **Artikel 11 (Inter)nationale sancties**

Het kan verboden zijn dat wij een verzekeringsovereenkomst met u sluiten. Er bestaan nationale en internationale (sanctie)regels waaruit dit volgt.

De overeenkomst komt niet tot stand als u of een andere belanghebbende voorkomt op een nationale of internationale sanctielijst. Wij toetsen dit achteraf. Daarom is een 'opschortende voorwaarde' van kracht.

De opschortende voorwaarde luidt:

De overeenkomst komt alleen tot stand als uit toetsing niet blijkt dat het verboden is om op grond van sanctiewet- of regelgeving financiële diensten te verlenen voor of ten behoeve van:

- verzekeringnemer;
- verzekerden, medeverzekerden en andere (rechts)personen die voordeel zouden kunnen hebben bij het bestaan van de overeenkomst;
- vertegenwoordigers en gemachtigden van het bedrijf van verzekeringnemer;
- uiteindelijk financieel belanghebbenden bij het bedrijf van verzekeringnemer.

De toetsing voeren wij zo snel mogelijk uit. Als u of een andere belanghebbende niet voorkomt op een sanctielijst, dan is de overeenkomst geldig vanaf de op de polis vermelde ingangsdatum.

En als een persoon wel voorkomt op een sanctielijst? Dan informeren wij de aanvrager daarover schriftelijk. Wij doen dit in ieder geval binnen 10 dagen nadat wij de polis hebben verzonden.

Ook tijdens de looptijd van de verzekering toetsen wij regelmatig of u of een andere belanghebbende bij de verzekering voorkomt op een nationale- of internationale sanctielijst. In artikel 5.2 leest u welke gevolgen dit heeft.

## Als er sprake is van terrorisme

Op deze verzekering is de Clausule terrorismedekking van toepassing. De Clausule terrorismedekking is door het Verbond van Verzekeraars in Nederland ontwikkeld en geadviseerd, en geldt voor bijna alle soorten sommen- en schadeverzekeringen. De clausule beschrijft de dekking die de Nederlandse Herverzekeringsmaatschappij voor Terrorismeschaden N.V. biedt. Daarom is de tekst van deze clausule integraal in de polisvoorwaarden opgenomen.

### Artikel 12 Begripsomschrijvingen

Voor de Clausule terrorismedekking en de daarop berustende bepalingen gelden de hierna genoemde begrippen.

#### Artikel 12.1 Terrorismisme

Gewelddadige handelingen en/of gedragingen - begaan buiten het kader van een van de zes in artikel 3:38 van de Wet op het financieel toezicht genoemde vormen van molest - in de vorm van een aanslag of een reeks van in tijd en oogmerk met elkaar samenhangende aanslagen als gevolg waarvan letsel en/of aantasting van de gezondheid, al dan niet de dood ten gevolge hebbend, en/of schade aan zaken ontstaat dan wel anderszins economische belangen worden aangetast, waarbij aannemelijk is dat deze aanslag of reeks - al dan niet in enig organisatorisch verband - is beraamd en/of uitgevoerd met het oogmerk om bepaalde politieke en/of religieuze en/of ideologische doelen te verwezenlijken.

##### 12.1.2 Kwaadwillige besmetting

Het - buiten het kader van een van de zes in artikel 3:38 van de Wet op het financieel toezicht genoemde vormen van molest - (doen) verspreiden van ziektekiemen en/of stoffen die als gevolg van hun (in)directe fysische, biologische, radioactieve of chemische inwerking letsel en/of aantasting van de gezondheid, al dan niet de dood ten gevolge hebbend, bij mensen of dieren kunnen veroorzaken en/of schade aan zaken kunnen toebrengen dan wel anderszins economische belangen kunnen aantasten, waarbij aannemelijk is dat het (doen) verspreiden - al dan niet in enig organisatorisch verband - is beraamd en/of uitgevoerd met het oogmerk om bepaalde politieke en/of religieuze en/of ideologische doelen te verwezenlijken.

##### 12.1.3 Preventieve maatregelen

Van overheidswege en/of door verzekerden en/of derden getroffen maatregelen om het onmiddellijk dreigend gevaar van terrorisme en/of kwaadwillige besmetting af te wenden of - indien dit gevaar zich heeft verwezenlijkt - de gevolgen daarvan te beperken.

##### 12.1.4 Nederlandse Herverzekeringmaatschappij voor Terrorismeschaden N.V. (NHT)

Een door het Verbond van Verzekeraars opgerichte herverzekeringsmaatschappij, waarbij uitkeringsverplichtingen uit hoofde van verzekeringsovereenkomsten, die voor in Nederland toegelaten verzekeraars direct of indirect kunnen voortvloeien uit de verwezenlijking van de in de hiervóór vermelde begrippen 'Terrorisme', 'Kwaadwillige besmetting' en 'Preventieve maatregelen' omschreven risico's, in herverzekering kunnen worden ondergebracht.

##### 12.1.5 Verzekeringsovereenkomsten

- a. Overeenkomsten van schadeverzekering voor zover zij overeenkomstig het bepaalde in artikel 1:1 onder 'staat waar het risico is gelegen' van de Wet op het financieel toezicht betrekking hebben op in Nederland gelegen risico's.
- b. Overeenkomsten van levensverzekering voor zover gesloten met een verzekeringnemer met gewone verblijfplaats in Nederland, of, indien verzekeringnemer een rechtspersoon is, met de in Nederland gevestigde vestiging van de rechtspersoon waarop de verzekering betrekking heeft.
- c. Overeenkomsten van natura-uitvaartverzekering voor zover gesloten met een verzekeringnemer met een gewone verblijfplaats in Nederland, of, indien verzekeringnemer een rechtspersoon is, met de in Nederland gevestigde vestiging van de rechtspersoon waarop de verzekering betrekking heeft.

### 12.1.6 In Nederland toegelaten verzekeraars

Levens-, natura-, uitvaart- en schadeverzekeraars die op grond van de Wet op het financieel toezicht bevoegd zijn om in Nederland het verzekeringsbedrijf uit te oefenen.

#### Artikel 13 Begrenzing van de dekking voor het terrorismerisico

- a. Indien en voor zover, met inachtneming van de in de hiervóór vermelde begrippen 'Terrorisme', 'Kwaadwillige besmetting' en 'Preventieve maatregelen' gegeven omschrijvingen, en binnen de grenzen van de geldende polisvoorwaarden, dekking bestaat voor gevolgen van een gebeurtenis die (direct of indirect) verband houdt met:
- terrorisme, kwaadwillige besmetting of preventieve maatregelen,
  - handelingen of gedragingen ter voorbereiding van terrorisme, kwaadwillige besmetting of preventieve maatregelen,

hierna gezamenlijk aan te duiden als 'het terrorismerisico', geldt dat de uitkeringsplicht van de verzekeraar ter zake van iedere bij haar ingediende aanspraak op schadevergoeding en/of uitkering, is beperkt tot het bedrag van de uitkering die de verzekeraar ter zake van die aanspraak ontvangt onder de herverzekering voor het terrorismerisico bij de NHT, in het geval van een verzekering met vermogensopbouw vermeerderd met het bedrag van de uit hoofde van de betrokken verzekering reeds gerealiseerde vermogensopbouw. Bij levensverzekeringen wordt het bedrag van de gerealiseerde vermogensopbouw gesteld op de krachtens de Wet op het financieel toezicht aan te houden premiereserve ten aanzien van de betrokken verzekering.

- b. De NHT biedt herverzekeringsdekking voor de hiervóór genoemde aanspraken tot maximaal 1 miljard euro per kalenderjaar. Vorengenoemd bedrag kan van jaar tot jaar worden aangepast en geldt voor alle bij de NHT aangesloten verzekeraars tezamen. Van een eventuele aanpassing zal mededeling worden gedaan in drie landelijk verschijnende dagbladen.

- c. In afwijking van het in de voorgaande leden van dit artikel bepaalde, geldt voor verzekeringen die betrekking hebben op:

- schade aan onroerende zaken en/of de inhoud daarvan;
- gevolgschade van schade aan onroerende zaken en/of de inhoud daarvan,

dat per verzekeringnemer per verzekerde locatie per jaar maximaal 75 miljoen euro onder deze overeenkomst zal worden uitgekeerd, voor alle deelnemende verzekeraars zoals bedoeld in het hiervóór vermelde begrip 'In Nederland toegelaten verzekeraars' tezamen, ongeacht het aantal afgegeven polissen. Voor de toepassing van dit artikellid wordt onder verzekerde locatie verstaan: alle op het risicoadres aanwezige door verzekeringnemer verzekerde objecten, alsmede alle buiten het risicoadres gelegen door verzekeringnemer verzekerde objecten waarvan het gebruik en/of de bestemming in relatie staat tot de bedrijfsactiviteiten op het risicoadres. Als zodanig zullen in ieder geval worden aangemerkt alle door verzekeringnemer verzekerde objecten die op minder dan 50 meter afstand van elkaar gelegen zijn en waarvan er ten minste één op het risicoadres is gelegen.

Voor de toepassing van dit artikellid geldt voor rechtspersonen en vennootschappen die zijn verbonden in een groep, zoals bedoeld in artikel 2:24b van het Burgerlijk Wetboek, dat alle groepsmaatschappijen tezamen worden aangemerkt als een verzekeringnemer, ongeacht door welke tot de groep behorende groepsmaatschappij(en) de polis(sen) is (zijn) afgesloten.

#### Artikel 14 Uitkeringsprotocol NHT

- a. Op de herverzekering van de verzekeraar bij de NHT is van toepassing het Protocol afwikkeling claims (hierna te noemen het Protocol). Op grond van de in dit Protocol vastgestelde bepalingen is de NHT onder meer gerechtigd de uitkering van de schadevergoeding of het verzekerde bedrag uit te stellen tot het moment waarop zij kan bepalen of en in hoeverre zij over voldoende financiële middelen beschikt om alle vorderingen waarvoor zij als herverzekeraar dekking biedt, voor het geheel te voldoen. Voor zover de NHT niet over voldoende financiële middelen blijkt te beschikken, is zij gerechtigd overeenkomstig bedoelde bepalingen een gedeeltelijke uitkering aan de verzekeraar te doen.
- b. De NHT is, met inachtneming van het gestelde in bepaling 7 van het Protocol afwikkeling claims, bevoegd om te beslissen of een gebeurtenis in verband waarmee aanspraak op uitkering wordt gedaan, als een gevolg van de verwezenlijking van het terrorismerisico moet worden aangemerkt. Een daartoe strekkend en overeenkomstig voornoemde bepaling genomen besluit van de NHT is bindend jegens verzekeraar, verzekeringnemer, verzekerden en tot uitkering gerechtigden.

- c. Eerst nadat de NHT aan de verzekeraar heeft meegedeeld welk bedrag, al dan niet bij wijze van voorschot, ter zake van een vordering tot uitkering aan haar zal worden uitgekeerd, kan de verzekerde of de tot uitkering gerechtigde op de in dit artikel onder a. bedoelde uitkering ter zake tegenover de verzekeraar aanspraak maken.
- d. De herverzekeringsdekking bij de NHT is ingevolge bepaling 16 van het Protocol slechts van kracht voor aanspraken op schadevergoeding en/of uitkering die worden gemeld binnen twee jaar nadat de NHT van een bepaalde gebeurtenis of omstandigheid heeft vastgesteld dat deze als een verwezenlijking van het terrorismerisico in de zin van de Clausule terrorismedekking wordt beschouwd.

Het Protocol afwikkeling claims, inclusief toelichting, en het Clausuleblad Terrorismedekking bij de NHT zijn bij de Kamer van Koophandel te Amsterdam gedeponereerd onder nummer 27178761.

Hierna volgt een samenvatting van het Protocol. Op verzoek zal de volledige tekst van het Protocol, inclusief toelichting, kosteloos door verzekeraar worden toegezonden.

## **Artikel 15 Samenvatting uitkeringsprotocol NHT**

### **Artikel 15.1 Algemeen**

De Nederlandse Herverzekeringsmaatschappij voor Terrorismeschaden (verder te noemen NHT) kent een maximaal uit te keren bedrag per jaar. Deze uitkeringscapaciteit, waarvan de hoogte van jaar tot jaar kan verschillen, is voor 2003 vastgesteld op 1 miljard euro. In het 'Protocol afwikkeling claims' van de NHT wordt bepaald hoe deze maximum uitkeringscapaciteit voor de gevolgen van terrorisme wordt verdeeld over de gedupeerden.

### **Artikel 15.2 Samenvatting procedure**

Onder schadegeval wordt verstaan iedere 'verwezenlijking van het terrorismerisico' waardoor recht op uitkering bij gedupeerden kan ontstaan. Wat onder terrorisme wordt verstaan, kunt u lezen in de hiervóór vermelde Clausule terrorismedekking. Met schade door terrorisme wordt zowel daadwerkelijke schade aan personen en goederen bedoeld, als overig recht op uitkering, zoals bijvoorbeeld na overlijden.

Als u een claim indient die is veroorzaakt door terrorisme, dan geldt de hierna genoemde procedure.

- a. U meldt de claim - net als altijd - zo snel mogelijk bij de verzekeraar.
- b. De verzekeraar zorgt ervoor dat alle binnenkomende meldingen bij de NHT worden ingediend.
- c. De NHT verzamelt alle claims en bepaalt zo spoedig mogelijk na de ontvangst of er inderdaad sprake is van een terroristische daad zoals gedefinieerd in de clausule.

### **Artikel 15.3 Terrorisme van welk jaar?**

Omdat de NHT per jaar een maximumbedrag beschikbaar heeft voor uitkeringen ten gevolge van terrorisme, is het belangrijk dat wordt vastgesteld in welk jaar de terroristische daad heeft plaatsgevonden.

Als het zeker of waarschijnlijk is dat de terroristische daad in jaar X heeft plaatsgevonden dan wordt de terroristische daad aan jaar X toegerekend.

Er kan sprake zijn van een reeks van terroristische daden die met elkaar samenhangen, maar in verschillende jaren zijn gepleegd. In dat geval wordt de terroristische daad toegerekend aan het jaar waarin de eerste daad van de reeks is gepleegd. Een reeks eindigt in ieder geval als er meer dan zes maanden tussen de daden liggen.

### **Artikel 15.4 Vaststelling uitkeringspercentage en vergoeding**

Bij de NHT worden de bedragen van alle bekende en verwachte claims bij elkaar opgeteld. Op basis hiervan zal de NHT een begroting opstellen en bekendmaken of het maximaal beschikbare bedrag voldoende is om de claims volledig uit te keren. Het kan zijn dat de NHT verwacht dat de omvang van het totaal aantal claims hoger zal uitvallen dan de maximum uitkeringscapaciteit. In dat geval stelt de NHT een (voorlopig) uitkeringspercentage vast. Dit percentage is gelijk voor alle gedupeerden.

De NHT kan ook beslissen om alle claims meteen te vergoeden.

NB: Betaling aan de verzekerde geschiedt door de eigen verzekeraar(s). U heeft zelf géén contact met de NHT.



## **Artikel 15.5 Definitieve afwikkeling van claims**

Er bestaan enkele termijnen waar de NHT zich aan zal houden:

Zo spoedig mogelijk nadat is vastgesteld dat het om een terroristische daad gaat, stelt de NHT de eerste begroting vast. Op basis van deze begroting wordt een eerste uitkeringspercentage vastgesteld. Daarna volgt telkens uiterlijk na zes maanden een volgende begroting met eventueel een nieuw uitkeringspercentage. Uiterlijk twee jaar na de eerste begroting bepaalt de NHT het definitieve uitkeringspercentage.

Een nieuwe begroting kan leiden tot een hoger uitkeringspercentage. Dan zal nabetaling plaatsvinden voor alle op dat moment bekende claims. Als een nieuwe begroting leidt tot een lager uitkeringspercentage, dan wordt van de gedane uitkeringen echter niets teruggevorderd. Het nieuwe percentage geldt dan alleen voor die claims die pas zijn aangemeld na het bekendmaken van het voorafgaande percentage.

## Begrippenlijst

### Aanschafwaarde

Het bedrag dat verzekerde volgens de op zijn naam gestelde aanschafnota verschuldigd was.

### Beroep/bedrijf/activiteiten

Het beroep, bedrijf en/of de activiteiten waarvoor deze verzekering geldt. De omschrijving hiervan staat op uw polis.

### Bestuurder

Degene die het werkmaterieel bedient of bestuurt.

### Contractvervaldatum

De contractvervaldatum is het einde van de contracttermijn. De datum waarop de eerste contracttermijn eindigt, staat in de eerste polis die u ontvangt. Als u en wij de verzekering niet opzeggen, verlengen wij de verzekering na de eerste contract- termijn met 12 maanden. De einddatum van de verlengingsperiode geldt dan als de nieuwe contractvervaldatum.

### Dagwaarde

Het bedrag dat nodig is voor het verkrijgen van naar soort, kwaliteit, hoeveelheid, staat en ouderdom gelijkwaardige zaken.

### Gebeurtenis

- een enkele handeling of evenement of
- meerdere (een serie) handelingen of evenementen die op enige manier met elkaar verband houden, bijvoorbeeld doordat dezelfde persoon ze heeft verricht.

Voor de vaststelling of meerdere handelingen of evenementen samen één gebeurtenis vormen, is niet van belang in welk jaar of welke jaren de schade is ontstaan of ontdekt.

### Personenschade

Letsel of benadeling van de gezondheid van een persoon, beide al dan niet de dood tot gevolg hebbend, en schade die daaruit voortvloeit.

### Sanctiewet- en regelgeving

Dit is de nationale en internationale wet- en regelgeving op het gebied van handels en economische sancties. Sancties zijn politieke instrumenten die worden ingezet als reactie op schendingen van bijvoorbeeld internationaal recht, mensenrechten of democratische beginselen en bij de bestrijding van terrorisme.

### Verzekerde

De verzekerde is degene die rechten kan ontlenen aan de polis. Als verzekerde geldt de verzekeringnemer. Als er meer verzekerden zijn, staan deze in de polis vermeld.

### Verzekeringnemer

De natuurlijke persoon of de rechtspersoon die als verzekeringnemer in de polis is vermeld. Dit is degene met wie wij de verzekeringsovereenkomst hebben gesloten en die de premie betaalt. De verzekeringnemer kan alleen rechten aan de polis ontlenen als hij ook de verzekerde is.

### Werkmaterieel

Het werkmaterieel is het in de polis omschreven object. Dit kunnen ook meerdere objecten zijn. Of een omschrijving van een groep objecten. Ook de tot de standaarduitrusting van het object behorende onderdelen en gereedschappen vallen onder deze omschrijving. Met standaarduitrusting bedoelen wij de uitrusting die bij de aankoop van het werkmaterieel is meegeleverd en op de aankoopnota staat vermeld.

### Zaakschade

- a. Beschadiging van zaken, en schade die daaruit voortvloeit.
- b. Verlies, vernietiging en verdwijning van zaken, en schade die daaruit voortvloeit.